



RÉGION ACADÉMIQUE  
ÎLE-DE-FRANCE

MINISTÈRE  
DE L'ÉDUCATION NATIONALE  
MINISTÈRE  
DE L'ENSEIGNEMENT SUPÉRIEUR,  
DE LA RECHERCHE  
ET DE L'INNOVATION

# BILAN DE L'ORIENTATION

*Année scolaire 2016/2017*

**Académie de Créteil**

## Avant-propos

Ce recueil présente les caractéristiques du fonctionnement de l'orientation de l'académie de Créteil pour l'année scolaire 2016-2017.

Le bilan de l'orientation permet chaque année de faire le point sur les parcours scolaires, de relever les points forts et les difficultés relatives à l'orientation des élèves de l'académie afin de dresser des perspectives pour une action encore plus efficace au service de la réussite de tous les élèves.

Les chiffres de l'orientation constituent des indicateurs pertinents qui participent au pilotage de l'appareil éducatif permettant de mesurer les effets des politiques menées au niveau des établissements et des départements.

Le bilan de l'orientation 2016-2017 reprend l'ensemble des statistiques recueillies auprès des établissements de l'enseignement public à deux paliers d'orientation : troisième et seconde Générale et Technologique (2GT). Les données présentées permettent de comparer les demandes des familles cristoliennes et les décisions d'orientation prises par les chefs d'établissement après proposition des conseils de classe et dialogue avec les familles. Elles sont directement saisies dans l'application RIDDO par chaque établissement. Pour chaque niveau, les données sont analysées sous l'angle départemental, académique et national, ainsi que selon leur caractère sexué.

Taux de renseignement de l'application RIDDO – juin 2017

Niveaux	Nombre total d'EPLE	Nombre d'EPLE ayant saisi	Taux de réponse
3 <sup>ème</sup> prépa-pro	60	57	95,0%
3 <sup>ème</sup> générale	359	350	97,5%
3 <sup>ème</sup> SEGPA	86	81	94,2%
2 <sup>nde</sup> Générale et Technologique	127	127	100%
<b>TOTAL</b>	<b>646</b>	<b>627</b>	<b>97,1%</b>

## SOMMAIRE

L'ORIENTATION À L'ISSUE DE LA CLASSE DE 3 <sup>ème</sup> GÉNÉRALE .....	4
1. Les données académiques et nationales .....	4
2. Comparaison filles/garçons au niveau académique .....	5
3. Les données par département .....	6
4. Les données par district .....	7
5. Comparaison élèves issus d'établissements classés réseaux d'éducation prioritaire (REP/REP+) et non REP .....	8
L'ORIENTATION À L'ISSUE DES CLASSES DE 3 <sup>ème</sup> SPÉCIFIQUES .....	9
1. La 3 <sup>ème</sup> prépa-pro .....	9
2. La 3 <sup>ème</sup> SEGPA .....	9
L'ORIENTATION À L'ISSUE DE LA CLASSE DE 2 <sup>nde</sup> GÉNÉRALE ET TECHNOLOGIQUE .....	10
1. Les données académiques et nationales .....	10
2. Données par filière et par département .....	12
2. Données par filière et par district .....	14
3. Comparaison filles/garçons au niveau académique .....	18
BILAN DES APPELS .....	20
ANNEXES .....	21

## L'ORIENTATION À L'ISSUE DE LA CLASSE DE 3<sup>ème</sup> GÉNÉRALE

- Les décisions d'orientation en 2<sup>nd</sup>e générale et technologique augmentent légèrement cette année (70,7% contre 69,6% en 2016 soit +1,1 point et +0,7 point par rapport à la moyenne nationale) alors que celles en voie professionnelle décroissent (-1,3 point).
- Le redoublement exceptionnel et le maintien dans la classe d'origine à l'issue de la classe de 3<sup>ème</sup> se stabilisent (+0,2 point).
- Les filles obtiennent plus que les garçons l'orientation en 2<sup>nd</sup>e GT même si les deux populations sont majoritairement orientées vers cette voie (77,3% contre 64,1%).
- La Seine-et-Marne reste le département où les décisions d'orientation en 2<sup>nd</sup>e GT sont les plus importantes (72,5%) mais c'est la Seine-Saint-Denis qui enregistre la meilleure progression (+2,4 points). La Seine-Saint-Denis demeure le département où le taux d'orientation vers la voie professionnelle est le plus élevé malgré la baisse enregistrée (30,8% soit -2,4 pts). S'agissant du maintien et du redoublement exceptionnel, les écarts entre les départements ne sont pas significatifs ; le Val-de-Marne obtient le taux le plus élevé (1,1%).

### 1. Les données académiques et nationales

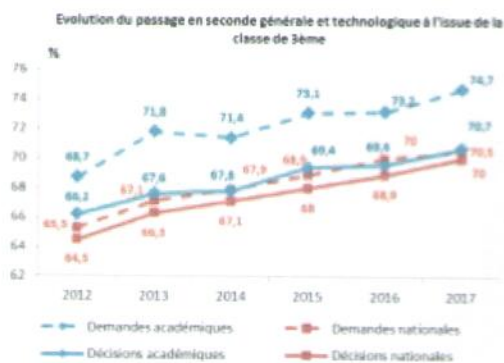

Comme les années précédentes, les demandes et décisions d'orientation académiques vers la 2<sup>nd</sup>e générale et technologique sont supérieures aux moyennes nationales.

✓ Par rapport à 2016, cette année les demandes académiques vers la 2<sup>nd</sup>e GT augmentent plus significativement que celles nationales (+1,5 pt contre +0,5 pt). En revanche, les taux de décisions académiques et nationales connaissent une évolution identique (+1,1 pt).

✓ L'écart entre les demandes et les décisions se creuse légèrement au niveau académique (4 pts contre 3,6 pts en 2016) alors qu'il se réduit au niveau national (0,5 pt contre 0,7 pt en 2016).

SAIO Créteil – Bilan de l'orientation 2016/2017

4



En comparaison des données recensées au plan national, on constate que les élèves de l'académie de Créteil sont moins souvent orientés vers la voie professionnelle.

✓ Après de légères augmentations entre 2015 et 2016, les taux de demandes et de décisions d'orientation vers la voie professionnelle reviennent à la baisse. On constate un recul de -1,3 pt des décisions académiques (-1,1 pt au niveau national).

✓ L'écart entre les demandes et les décisions est de 3,7 pts pour l'académie (3,4 pts en 2016) et de 0,5 pt au niveau national (0,8 pt en 2016).

✓ Les écarts entre les taux académiques et nationaux passent de 3,7 à 4,5 pts pour les demandes et de 1,1 à 1,3 pt pour les décisions.

Octobre 2017

✓ Les décisions de passage vers la voie professionnelle au niveau académique sont très majoritairement orientées vers la 2<sup>nd</sup>e professionnelle.

✓ Les décisions de passage en 1<sup>ère</sup> année de CAP (3%) restent stables tandis que celles vers la 2<sup>nd</sup>e professionnelle décroissent (25,4% soit -1,3 pt par rapport à 2016).

Détails de l'évolution des décisions d'orientation vers la voie professionnelle



Evolution du maintien (y compris redoublement except.) à l'issue de la classe de 3<sup>ème</sup>



Après la baisse significative du nombre d'élèves maintenus en classe de 3<sup>ème</sup> suite à la mise en place du redoublement exceptionnel en 2016, les taux se sont relativement stabilisés cette année. Les demandes de maintien dans la classe d'origine et du redoublement exceptionnel restent à 0,5% alors que les décisions évoluent de +0,2 pt.

## 2. Comparaison filles/garçons au niveau académique

Demandes d'orientation à l'issue de la classe de 3<sup>ème</sup> en 2017



Décisions d'orientation à l'issue de la classe de 3<sup>ème</sup> en 2017



✓ Comme les années précédentes, après la troisième générale, les filles demandent et obtiennent plus que les garçons l'orientation en voie générale et technologique. S'agissant des demandes, on compte 11,2 pts d'écart en faveur des filles (contre 11,5 pts en 2016). L'écart est encore plus flagrant pour les décisions d'orientation (13,2 pts soit un écart identique à celui de l'an passé).

✓ En revanche, la proportion des garçons qui demandent à intégrer la voie professionnelle est plus importante que celle des filles (10,8 pts d'écart). Aussi les garçons sont plus nombreux à recevoir une décision d'orientation vers cette voie : 34,6% contre 22% de filles (soit 12,6 pts d'écart en 2017 contre 12,8 pts en 2016).

### 3. Les données par département



✓ La Seine-et-Marne demeure le département de l'académie où le passage en 2<sup>nd</sup>e générale et technologique est le plus accordé (72,5% soit +0,3 pt par rapport à 2016).

✓ Passant de 65,9% en 2016 à 68,3% cette année (soit +2,4 pts), la Seine-Saint-Denis est le département qui enregistre la meilleure progression du taux de décision vers la 2<sup>nd</sup>e GT.

✓ Ainsi, les écarts interdépartementaux se sont réduits ; le taux de passage vers la 2<sup>nd</sup>e GT de la Seine-Saint-Denis est désormais à 4,2 pts de celui de la Seine-et-Mame (contre 6,3 pts en 2016) et à 3 pts de celui du Val-de-Mame.

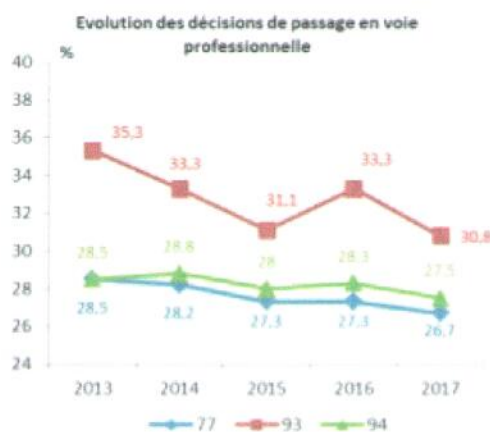

✓ Cette année, l'orientation vers la voie professionnelle diminue dans les trois départements : -0,6 pt pour la Seine-et-Marne, -0,8 pt pour le Val-de-Mame, la Seine-Saint-Denis enregistre la baisse la plus importante : -2,4 pts. Malgré cette baisse significative, ce département reste celui qui oriente le plus vers la voie professionnelle.

✓ La Seine-et-Mame enregistre le plus faible taux de décisions vers la voie professionnelle (26,7%).



✓ Cette année, on observe une légère augmentation des décisions de maintien (y compris le redoublement exceptionnel) à l'issue de la classe de 3<sup>ème</sup> générale. Néanmoins, les taux demeurent faibles quel que soit le département d'origine des élèves.

✓ Les décisions de maintien sont les plus importantes dans le Val-de-Mame (1,1 pt). C'est en Seine-et-Mame que ces décisions sont les plus faibles malgré une légère hausse (+0,3 pt par rapport à 2016).

#### 4. Les données par district

Décisions d'orientation à l'issue de la 3<sup>ème</sup> générale en 2017

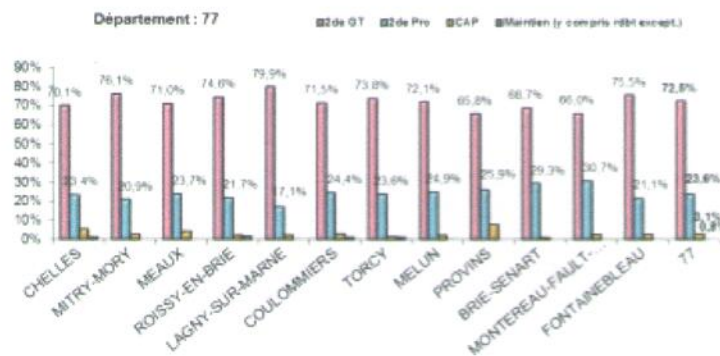

À l'issue de la classe de 3<sup>ème</sup> générale, les élèves sont majoritairement orientés vers la 2<sup>GT</sup> dans tous les districts des trois départements.

✓ En Seine-et-Mame, le district de Lagny-sur-Marne enregistre le plus fort taux de décision vers la 2<sup>GT</sup> (79,9% soit 7,4 pts de plus que la moyenne départementale).

✓ Pour la Seine-Saint-Denis, il s'agit de Noisy-Le-Grand (74,8% soit +6,5 pts par rapport à la moyenne départementale)

✓ Pour le Val-de-Marne, c'est Saint-Maur avec 84,8% (soit +13,5 pts par rapport à la moyenne départementale). C'est également le district qui représente le plus fort taux de décision vers la 2<sup>GT</sup> sur l'ensemble de l'académie, suivi de Vincennes (81,4%).

Décisions d'orientation à l'issue de la 3<sup>ème</sup> générale en 2017

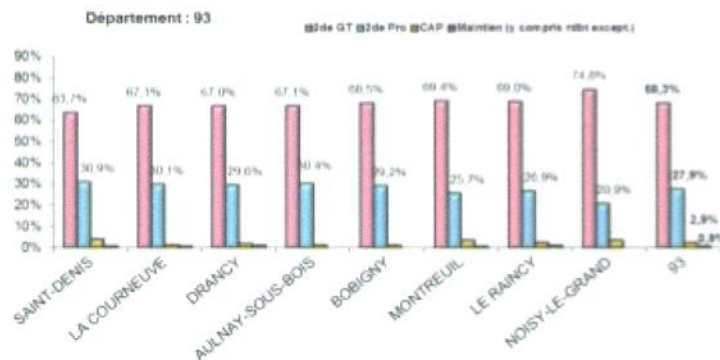

Décisions d'orientation à l'issue de la 3<sup>ème</sup> générale en 2017

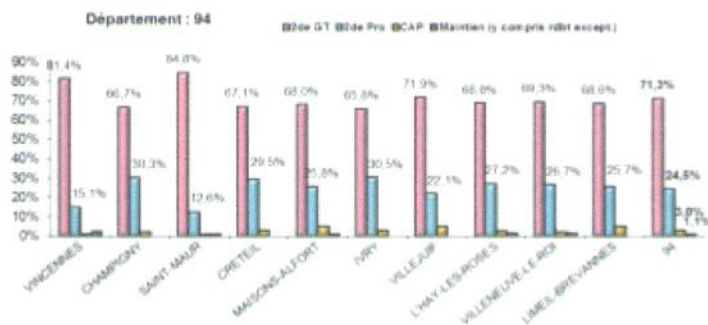

✓ Concernant l'orientation vers la voie professionnelle, le choix de la 2<sup>de</sup> professionnelle est prédominant quel que soit le district et le département d'origine des élèves. Les taux les plus importants sont constatés dans les districts de Saint-Denis (30,9%), Montereau-Fault-Yonne (30,7%) et Ivry (30,5%).

## 5. Comparaison élèves issus d'établissements classés réseaux d'éducation prioritaire (REP/REP+) et non REP

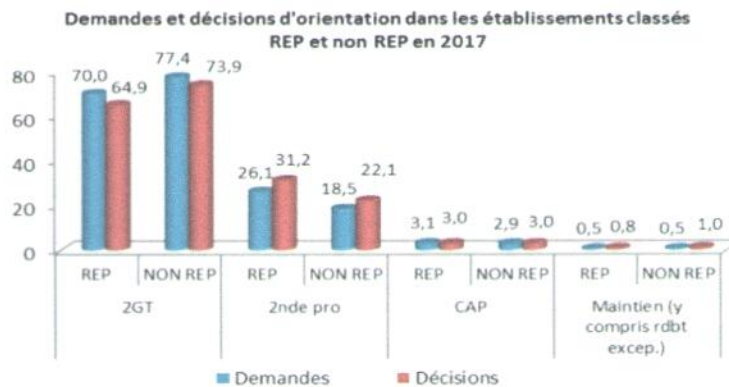

✓ Comme les années précédentes, les élèves de 3<sup>ème</sup> non issus des réseaux d'éducation prioritaire (REP) demandent et obtiennent, plus que les élèves qui en sont issus, l'orientation vers la 2GT. Cela représente respectivement 77,4% contre 70% pour les demandes soit un écart de 7,4 pts (8 pts en 2016). Pour les décisions, on a 72,7% contre 63,8% soit un écart de 9 pts (8,9 pts en 2016). Aussi, la disparité entre demandes et décisions est plus importante dans les REP (5,1 contre 3,5 pts).

✓ Quelle que soit l'origine scolaire, on constate, par rapport à 2016, une augmentation des décisions d'orientation vers la 2GT : pour les élèves issus de REP (+1,1) et pour les élèves non issus de REP (+1,2 pt).

✓ En revanche, les élèves issus des REP sollicitent et obtiennent plus l'orientation vers la voie professionnelle (2<sup>ème</sup> professionnelle + CAP) : 34,2% contre 25,1% pour les élèves non issus de REP (soit 9,1 pts d'écart).

✓ Les taux de maintien dans la classe d'origine restent très bas, quel que soit le type d'établissement.

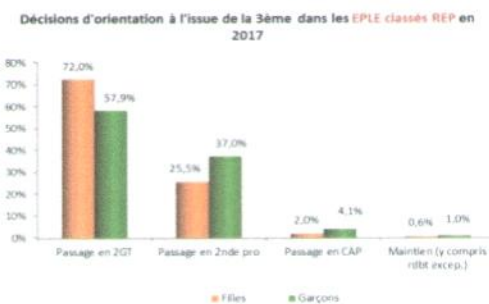
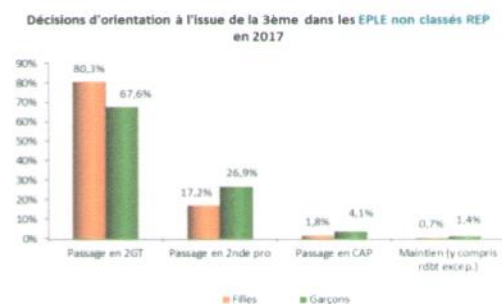
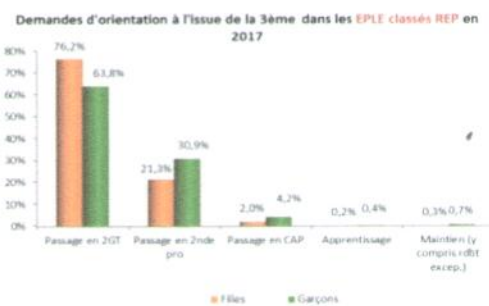

✓ Quel que soit l'EPLE d'origine, les filles sollicitent et obtiennent davantage un passage en 2GT que les garçons tandis que les demandes et les décisions des garçons vers la voie professionnelle sont supérieures à celles des filles.

✓ Cependant, les demandes et les décisions d'orientation vers la 2GT des filles issues REP sont inférieures à celles des filles issues d'établissements non classés REP (respectivement 6,6 pts et 8,3 pts d'écart).

✓ De même, concernant l'orientation vers la voie professionnelle, les garçons issus des REP sont plus nombreux à passer en 2<sup>ème</sup> professionnelle que ceux non issus de REP (26,9% contre 37% soit 10,1 pts d'écart).

✓ Il n'y a pas de différence significative entre les demandes et les décisions de maintien selon le type d'EPLE d'origine.



## L'ORIENTATION À L'ISSUE DES CLASSES DE 3<sup>ème</sup> SPÉCIFIQUES

- À l'issue de la 3<sup>ème</sup> prépa-pro, le taux de décisions vers la 2<sup>nde</sup> GT baisse légèrement (-0,9 point).
- Légère hausse des décisions vers la 2<sup>nde</sup> professionnelle à l'issue de la 3<sup>ème</sup> SEGPA (+0,6 point).
- Les demandes d'apprentissage à l'issue de la 3<sup>ème</sup> prépa-pro diminuent (2,3% contre 3,3% en 2016) alors qu'elles sont stables en 3<sup>ème</sup> SEGPA (4,6% et 4,5% en 2016).

### 1. La 3<sup>ème</sup> prépa-pro

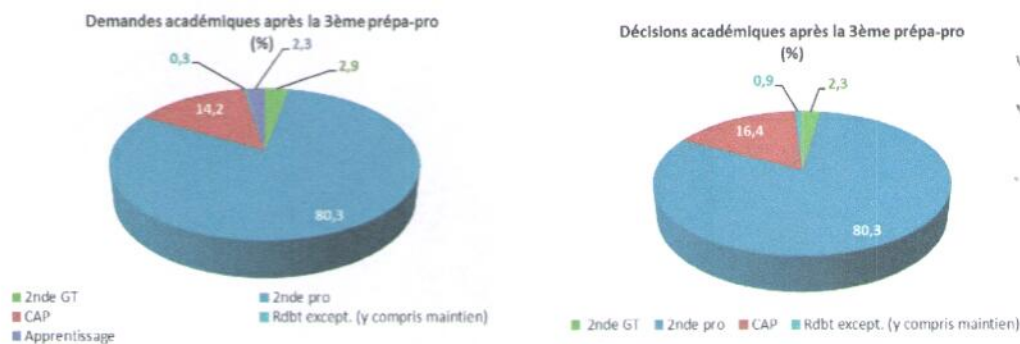

- ✓ Les élèves issus de 3<sup>ème</sup> prépa-pro sont orientés principalement vers la voie professionnelle (96,8% soit +0,5 pt par rapport à 2016). La 2<sup>nde</sup> professionnelle est privilégiée (80,3% des demandes et des décisions).
- ✓ Les demandes et les décisions vers la 2GT diminuent cette année (respectivement -0,8 pt et -0,9 pt). L'apprentissage représente 2,3% des demandes formulées par les élèves (-1 point par rapport à 2016).
- ✓ Le taux de maintien (y compris le redoublement exceptionnel) reste faible (0,9%).

### 2. La 3<sup>ème</sup> SEGPA

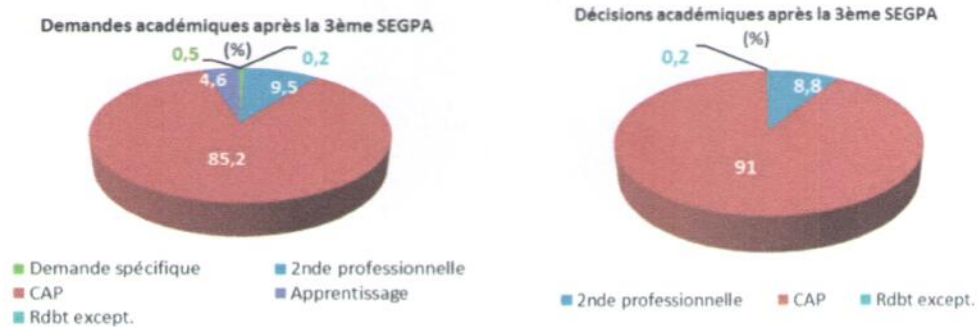

- ✓ Les élèves issus de 3<sup>ème</sup> SEGPA sont orientés majoritairement vers la première année de CAP (91%).
- ✓ Les décisions de passage en 2<sup>nde</sup> professionnelle sont en légère augmentation (+0,6 pt par rapport 2016).
- ✓ L'apprentissage se stabilise et représente 4,6% des demandes formulées par les élèves (contre 4,5% en 2016).

## L'ORIENTATION À L'ISSUE DE LA CLASSE DE 2<sup>nd</sup>e GÉNÉRALE ET TECHNOLOGIQUE

- **La tendance se maintient à la hausse pour le taux académique de passage en 1<sup>ère</sup> générale (60,2% soit +0,7 point). Cette évolution est plus marquée en la série ES (+0,5 pt), notamment en Seine-Saint-Denis (+1,4 pt). Le taux académique d'orientation en voie générale reste inférieur à la moyenne nationale (-5,8 points d'écart). Les filles obtiennent plus que les garçons l'orientation en 1<sup>ère</sup> générale (64,7% contre 55%).**
- **Les décisions de passage en 1<sup>ère</sup> technologique se stabilisent (30,5% soit -0,2 points) malgré une augmentation constante du taux d'orientation en 1<sup>ère</sup> STMG (17,5% soit +0,4 pt, plus notable dans le Val-de-Marne (+1,3 pt). Le taux de décisions académiques reste au-dessus de la moyenne nationale (+1,9 point). Les garçons sont plus nombreux à passer en 1<sup>ère</sup> technologique que les filles (33,2% contre 28,1%).**
- **Le taux de non passage (redoublement exceptionnel, maintien et changement d'orientation vers la voie professionnelle) à l'issue de la 2GT reste relativement stable (9,3% soit -0,5 pt), malgré des évolutions diverses au sein des départements et de la baisse du changement d'orientation vers la voie professionnelle en Seine-Saint-Denis (-1,7 pt).**

### 1. Les données académiques et nationales

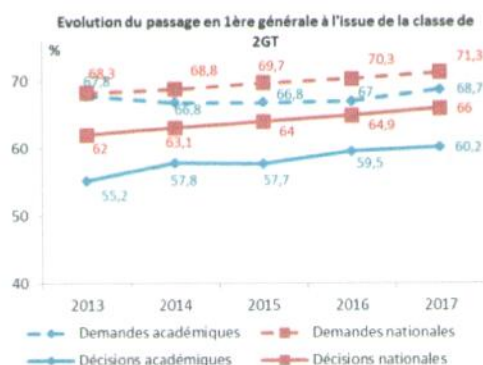

✓ Cette année au niveau de l'académie, les demandes d'orientation vers la voie générale à l'issue de la 2<sup>nd</sup>e GT progressent de 1,7 pt tandis que les décisions ne gagnent que 0,7 pt. Les évolutions sont plus équilibrées à l'échelle nationale (respectivement +1 et +1,1 pt).

✓ Les taux académiques restent inférieurs aux taux nationaux. L'écart entre demandes académiques et demandes nationales s'atténue (2,6 contre 3,3 pts en 2016) tandis que la différence entre les décisions s'accroît légèrement (5,8 contre 5,4 pts en 2016).

✓ L'écart entre les demandes et les décisions académiques s'accroît légèrement : 8,5 pts contre 7,5 pts en 2016.

✓ Après l'augmentation observée en 2016, les décisions d'orientation en 1<sup>ère</sup> technologique se stabilisent cette année, tant sur le plan académique que sur le plan national (respectivement -0,2 pt et -0,1 pt). Les taux de demandes académiques et nationales s'amenuisent légèrement (respectivement -0,8 pt et -0,7 pt).

✓ Les taux académiques d'orientation vers les séries technologiques continuent d'être supérieurs aux taux nationaux. Cette année on note 2,2 pts d'écart (2,3 pts en 2016) entre les demandes et 1,9 pt entre les décisions (2 pts en 2016).

✓ L'écart entre les décisions et les demandes académiques s'accroît (4,4 pts contre 3,7 en 2016).





✓ En 2017, les propositions d'orientation vers la voie professionnelle se réduisent encore au niveau de l'académie (-0,8 pt par rapport à 2016) et dans une moindre proportion au niveau national (-0,3 pt). Les demandes vers la voie professionnelle diminuent légèrement aussi.

✓ Au niveau académique, l'écart entre les avis favorables des chefs d'établissement et les demandes des familles reste stable (1,9 pt).

✓ Comme les années précédentes, alors que les demandes s'équivalent (un taux identique de 4,1% cette année), les changements d'orientation vers la voie professionnelle à l'issue de la 2GT au niveau académique restent supérieurs aux moyennes nationales. L'écart s'amointrit cette année : 1,3 pt (1,8 pt en 2016).



✓ Les taux de demandes et de décisions de non passage à l'issue de la 2<sup>nde</sup> GT sont relativement stables cette année après la baisse considérable constatée l'an dernier suite à la mise en place du redoublement exceptionnel. Ainsi, 9,3% des élèves de la classe de 2<sup>nde</sup> GT ne passent pas en classe supérieure cette année alors qu'ils sont 5,3% à en formuler la demande.

✓ Le taux de maintien dans la classe d'origine et le redoublement exceptionnel à l'issue de la 2GT concernent 3,4% des élèves (+0,3 pt par rapport à l'an passé).

\*Les données 2013 des décisions d'orientation, sont à prendre avec précaution en raison du manque de fiabilité de celles-ci pour le maintien et la réorientation prises isolément (taux de réponse 2013 de 74,6% pour la 2GT).

⇒ **Demands et décisions académiques et nationales : données par série en 2017**

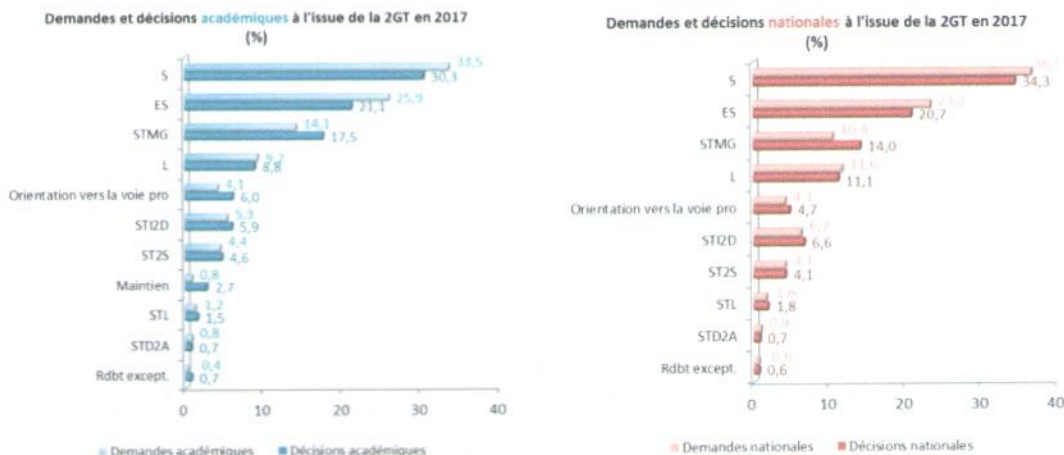

Les élèves de l'académie sont orientés majoritairement vers les séries suivantes :

- scientifique : 30,3% soit +0,1 pt par rapport à 2016 et - 4 pts par rapport au taux national
- économique et sociale : 21,1% soit +0,5 pt par rapport à 2016 et +0,4 pt par rapport au taux national
- STMG : 17,5% soit 0,4 pt par rapport à 2016 et + 3,5 pts par rapport au taux national

Par ailleurs, on note que les décisions académiques vers les séries L et STI2D sont en deçà des taux nationaux (respectivement -2,3 pts et -0,7 pt). En ce qui concerne les autres séries, il n'y a pas de différence significative entre les décisions académiques et nationales.

**2. Données par filière et par département**

○ **Les séries générales**

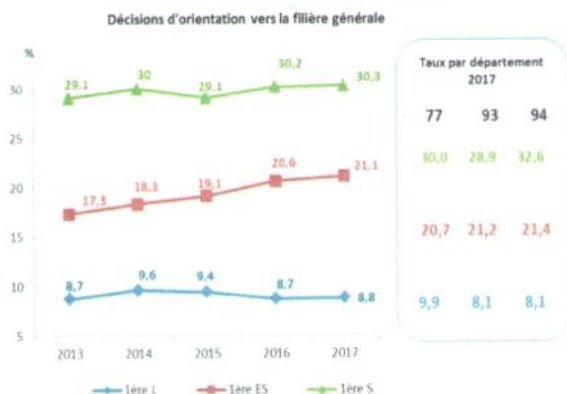

✓ À l'échelle académique comme à l'échelle départementale, les élèves issus de la 2<sup>nd</sup>e GT sont majoritairement orientés en 1<sup>ère</sup> S. Le taux de passage en 1<sup>ère</sup> L est le plus faible des trois séries générales.

✓ Au niveau académique, l'orientation vers la 1<sup>ère</sup> S et L reste stable (+0,1 pt par rapport à l'an dernier). On constate une légère évolution pour la série ES (+0,5 pt).

✓ Le Val-de-Marne présente le taux de passage en série S le plus élevé (32,6%) tandis que la Seine-et-Marne enregistre celui du passage en série L (9,9%).

✓ On note un net accroissement du taux de passage en série ES en Seine-Saint-Denis (+1,4 pt).

**Les séries technologiques**

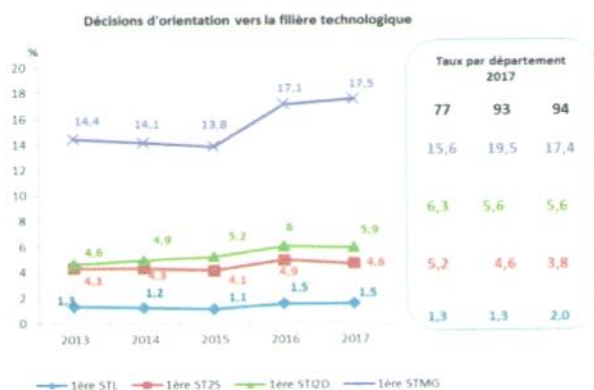

✓ Cette année, on constate une faible évolution des décisions d'orientation vers les séries technologiques : +0,4 pt en STMG, -0,3 pt en ST2S et une stabilité en STI2D et STL.

✓ Comme les années précédentes, la série STMG connaît le taux de passage le plus élevé des séries technologiques dans l'académie.

✓ C'est en Seine-Saint-Denis que le taux de passage en 1<sup>ère</sup> STMG est le plus important (19,5%) mais c'est dans le Val-de-Marne que la hausse est la plus notable (+1,3 pt).

✓ La Seine-et-Marne connaît les taux de passage en STI2D et en ST2S les plus élevés (respectivement 6,3% et 5,2%).

○ Non passage dans les départements de l'Académie



✓ Le taux de non passage à l'issue de la 2GT continue sa régression dans les départements de la Seine-Saint-Denis (-1,2 pt) et du Val-de-Marne (-1,1 pt). En revanche, en Seine-et-Marne on constate une légère hausse (+0,6 pt).

✓ L'écart reste serré entre les départements, notamment entre la Seine-Saint-Denis et la Seine-et-Marne, ce dernier étant le département qui enregistre le taux de non passage le plus important cette année. Toutefois, son taux est très proche de celui de la Seine-Saint-Denis (0,1 pt d'écart).

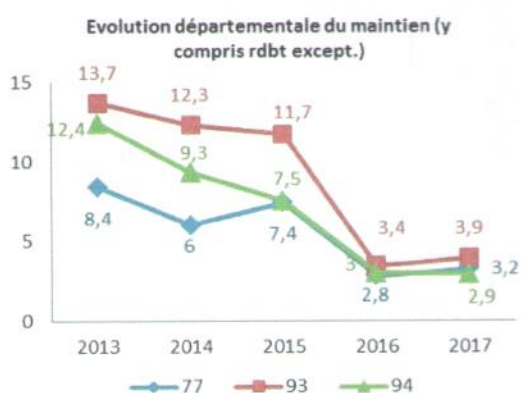

✓ En 2017, le taux de maintien (y compris redoublement exceptionnel) augmente légèrement en Seine-et-Marne (+0,4 pt) et Seine-Saint-Denis (+0,5 pt) tandis qu'il reste stable dans le Val-de-Marne (-0,1 pt)

✓ La Seine-Saint-Denis reste tout de même le département de l'académie où les élèves sont davantage maintenus dans en 2GT.

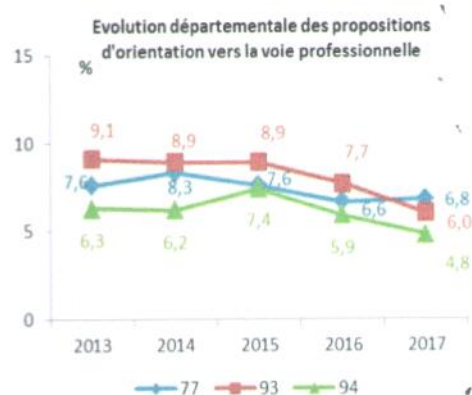

✓ Pour la troisième année consécutive, la part des propositions d'orientation vers la voie professionnelle à l'issue de la 2GT décroît en Seine-Saint-Denis et dans le Val-de-Marne (respectivement -1,7 pt et -1,1 pt). En revanche, la Seine-et-Marne enregistre une progression de +0,2 pt.

✓ Le Val-de-Marne demeure, au niveau académique, le département où le taux de proposition d'orientation vers la voie professionnelle est le plus faible (4,8%) tandis que la Seine-et-Marne devient celui qui enregistre le taux le plus élevé (6,8%).

## 2. Données par filière et par district

Décisions d'orientation à l'issue de la 2de GT en 2017

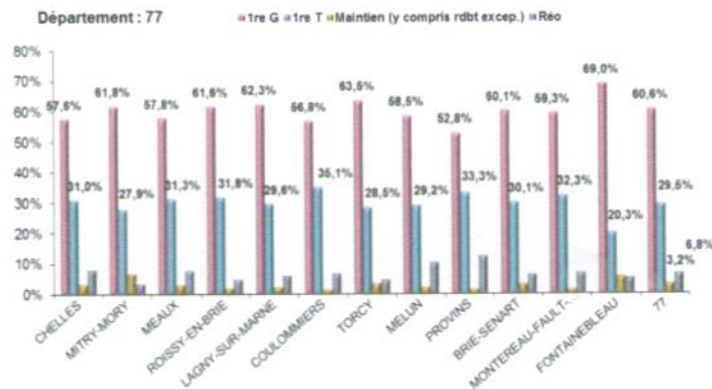

✓ En 2017, à l'issue de la 2GT, plus de la moitié des élèves est orientée vers la 1<sup>ère</sup> générale quel que soit le district d'origine.

Décisions d'orientation à l'issue de la 2de GT en 2017

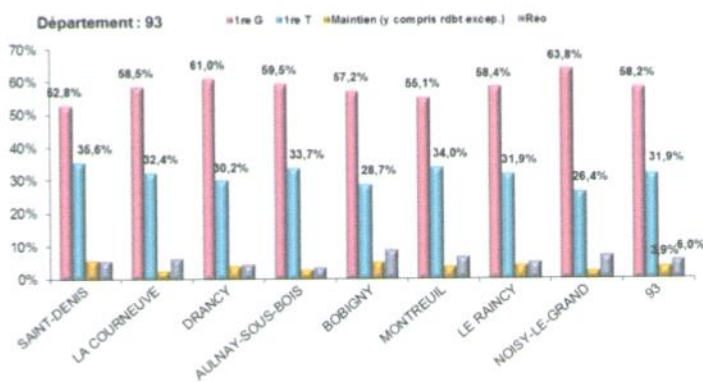

✓ En Seine-et-Marne, le taux d'orientation vers la voie générale le plus élevé est observé dans le district de Fontainebleau (69% soit 8,4 pts de plus que la moyenne départementale), dans le district de Noisy-le-Grand en Seine-Saint-Denis (63,8% soit 5,6 pts de plus que la moyenne départementale) et dans le district de Vincennes dans le Val-de-Marne (74,1% soit +11,9 pts de plus que la moyenne départementale). Les taux les plus bas sont constatés selon les départements, à Provins (52,8%), à Saint-Denis (52,8%) et à Ivry (54,6%).

Décisions d'orientation à l'issue de la 2de GT en 2017

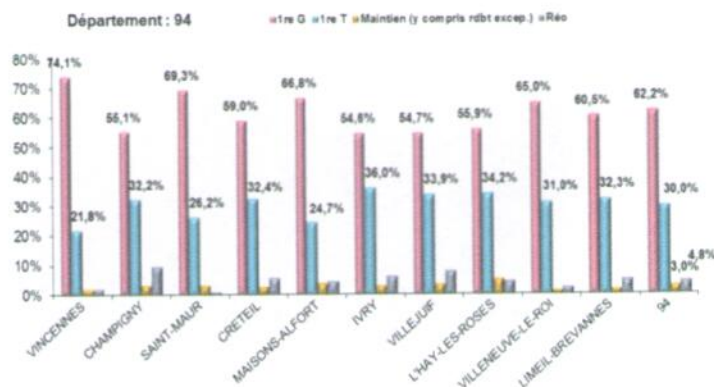

✓ Avec un taux de 36%, Ivry (dans le Val-de-Marne) est le district de l'académie qui cette année, oriente le plus vers la 1<sup>ère</sup> Technologique. Le taux le plus faible est observé à Fontainebleau en Seine-et-Marne (20,3%).

○ Les séries générales

Décisions d'orientation vers la 1ere G en 2017

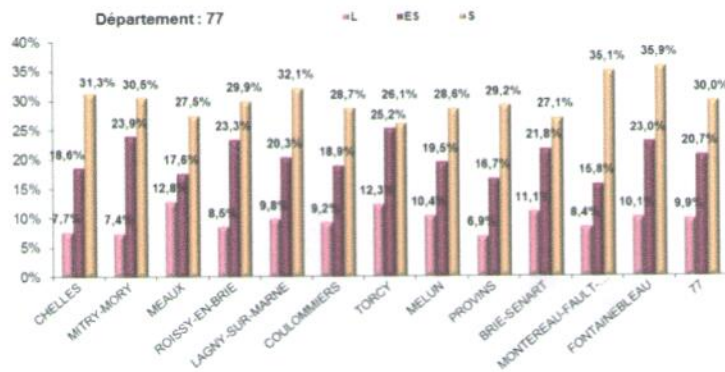

✓ Comme l'an passé, c'est le district de Saint-Maur (Val-de-Marne) qui enregistre le taux de décisions vers la série S le plus important de toute l'académie (40,3%). En Seine-et-Marne, le taux le plus élevé est constaté à Fontainebleau (35,9%). En Seine-Saint-Denis, il s'agit de Noisy-le-Grand (34,3%). Le taux le plus bas est observé à Saint-Denis, (23,3%).

Décisions d'orientation vers la 1ere G en 2017

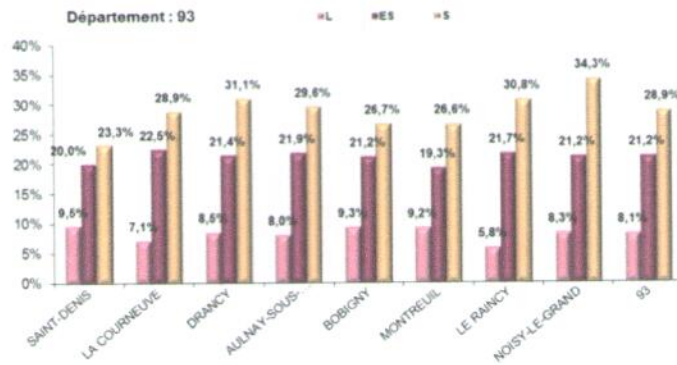

✓ Le district Torcy (Seine-et-Marne) se distingue par un écart très faible entre les décisions d'orientation vers la série S et ES (respectivement 26,1% et 25,2%). C'est également le district qui obtient le plus fort taux d'orientation vers la série ES, le plus faible étant enregistré à Montereau-Fault-Yonne (15,8%) dans la Seine-et-Marne.

Décisions d'orientation vers le 1ere G en 2017

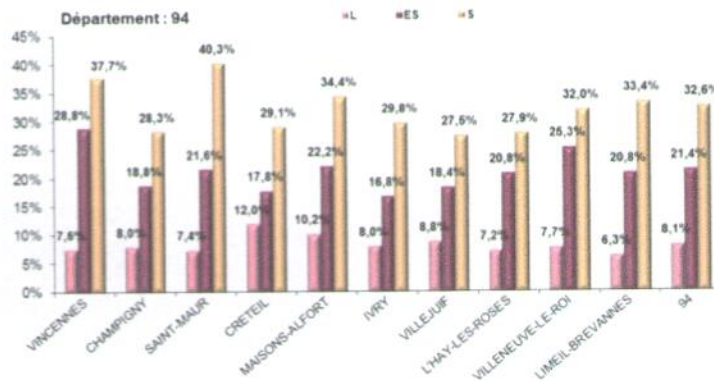

✓ En ce qui concerne la série L le plus fort taux est observé à Meaux en Seine-et-Marne (12,8%) et le plus faible à Le Raincy (5,8%) en Seine-Saint-Denis.

## Les séries technologiques

### Décisions d'orientation vers la 1ère T en 2017

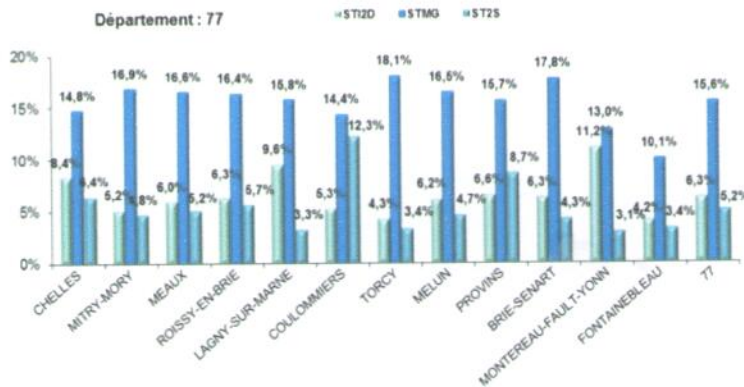

La majorité des décisions d'orientation vers la voie technologique concerne la série STMG.

### Décisions d'orientation vers la 1ère T en 2017

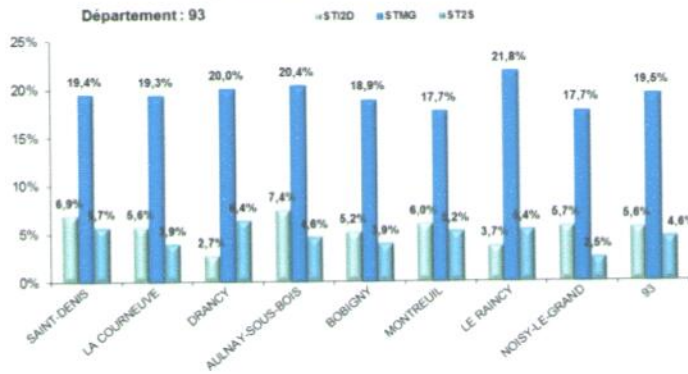

✓ En 2017, le taux de passage en 1<sup>ère</sup> STMG le plus important de l'académie est observé dans le district de Villejuif dans Val-de-Marne (23,1%), le plus faible étant enregistré à Fontainebleau en Seine-et-Marne (10,1%).

✓ S'agissant de l'orientation vers la 1<sup>ère</sup> STI2D, le district de Montereau-Fault-Yonne en Seine-et-Marne enregistre le taux le plus élevé (11,2% soit 4,9 pts de plus que la moyenne départementale). Les élèves issus du district de Drancy bénéficient peu du passage en 1<sup>ère</sup> STI2D cette année (2,7%).

### Décisions d'orientation vers la 1ère T en 2017

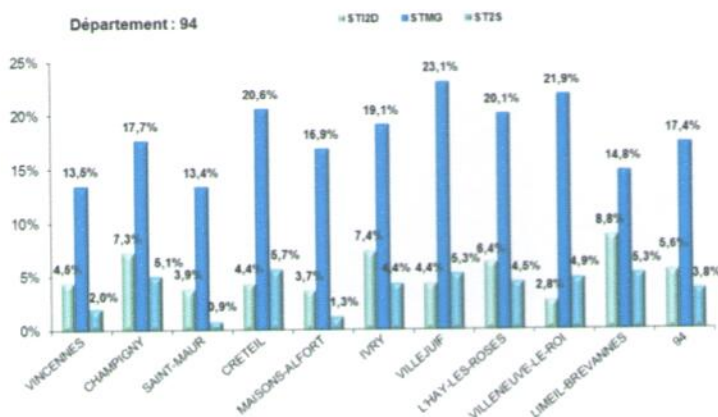

✓ En proportion, les décisions d'orientation vers la 1<sup>ère</sup> ST2S sont plus nombreuses dans le district de Coulommiers en Seine-et-Marne (12,3%). Les taux les plus faibles sont constatés dans le Val-de-Marne notamment dans les districts de Saint-Maur (0,9%) et Maisons-Alfort (1,3%).



## ○ Non passage dans les districts l'Académie

Redoublement exceptionnel, maintien et orientation vers la voie pro en 2017

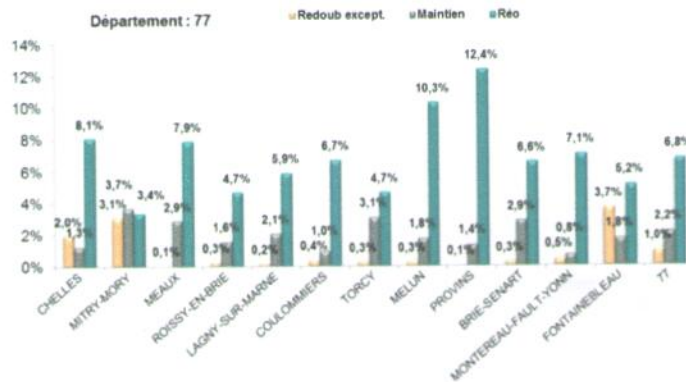

Redoublement exceptionnel, maintien et orientation vers la voie pro en 2017

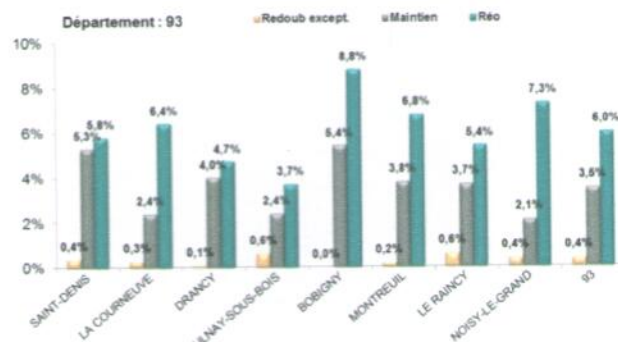

Redoublement exceptionnel, maintien et orientation des élèves vers la voie pro

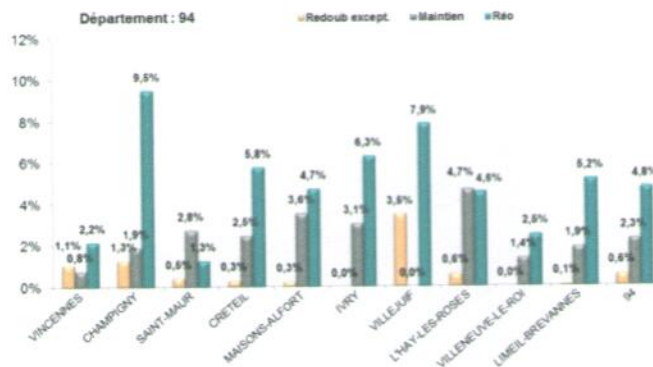

✓ En Seine-et-Marne, le taux de redoublement exceptionnel suite à une longue période de rupture des apprentissages est nettement supérieur à la moyenne départementale dans les districts de Fontainebleau (3,7%), Mitry-Mory (3,1%) et Chelles (2%).

Dans le Val-de-Marne, il s'agit de Villejuif (3,5%), Champigny (1,3%) et Vincennes (1,1%).

En Seine-Saint-Denis, il n'y a pas de différence significative entre les districts, les taux de redoublement exceptionnel sont très bas.

Aucun élève de Bobigny, ni d'Ivry et de Villeneuve-le-Roi n'a été concerné par ce redoublement cette année.

✓ Le choix du maintien dans la classe d'origine est plus important dans les districts de la Seine-Saint-Denis. Bobigny et Saint-Denis obtiennent les taux les plus élevés (respectivement 5,4% et 5,3%).

L'Hay-les-Roses dans le Val-de-Marne obtient également un taux relativement important (4,7%).

En Seine-et-Marne, le taux le plus élevé est constaté dans le district de Mitry-Mory (3,7%).

Le plus faible taux (0,8%) est observé à Montereau-Fault-Yonne (Seine-et-Marne) et à Vincennes (Val-de-Marne).

✓ Cette année, Provins et Melun (Seine-et-Marne) représentent les districts de l'académie où les élèves sont le plus orientés vers la voie professionnelle à l'issue de la 2<sup>de</sup> GT (respectivement 12,4% et 10,3%). Suivent les districts de Champigny dans le Val-de-Marne (9,5%) et Bobigny en Seine-Saint-Denis (8,8%).

Avec un taux de 1,3%, Saint-Maur est le district où les élèves sont le moins orientés vers la voie professionnelle à l'issue de la 2GT dans l'académie en 2017.

### 3. Comparaison filles/garçons au niveau académique

#### ❖ Demandes d'orientation

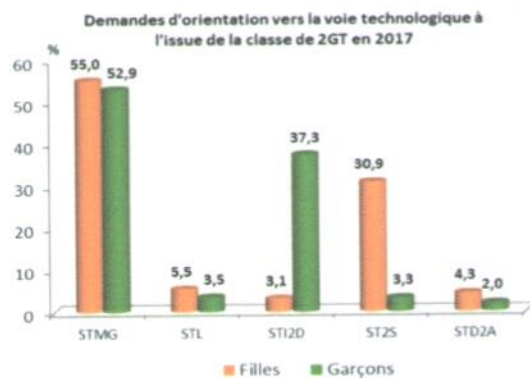
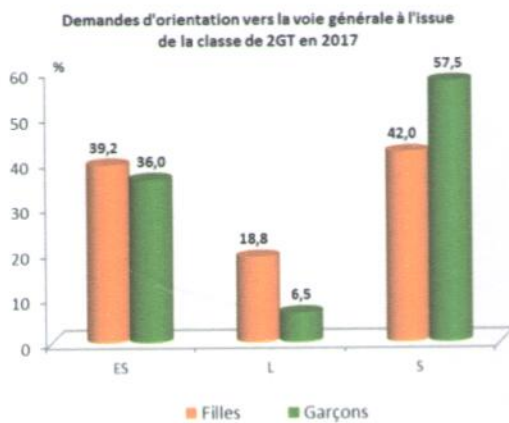
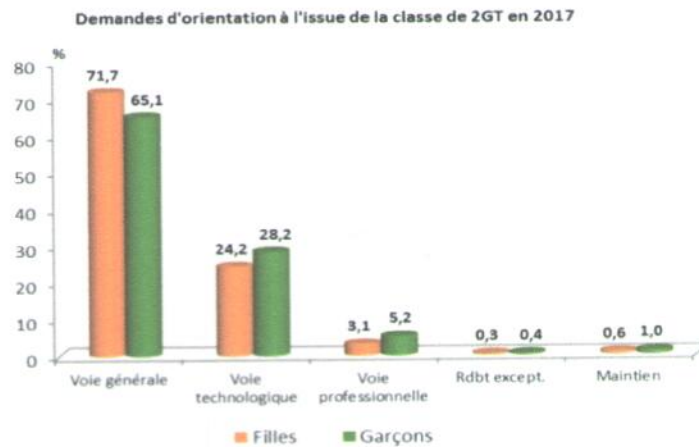

✓ À l'issue de la 2GT, les filles de l'académie sont plus nombreuses que les garçons à souhaiter poursuivre dans la voie générale : 71,7% (soit +1,1 pt par rapport à 2016) contre 65,1% (soit +1,9 pt). On constate ainsi un écart de 6,6 pts entre les deux sexes (7,4 pts en 2016).

En revanche, les demandes d'orientation vers la voie technologique des garçons sont supérieures à celles des filles : respectivement 28,2 % (-1,3 pt par rapport à 2016) contre 24,2% (-0,3 pt). L'écart s'est quelque peu amoindri cette année (4 pts contre 5 pts en 2016).

De même, les garçons sont plus nombreux à solliciter un changement d'orientation vers la voie professionnelle (5,1 pts d'écart).

Il n'y a pas d'écart significatif entre les filles et les garçons en ce qui concerne les demandes de redoublement exceptionnel et de maintien.

✓ Au sein de la voie générale, c'est la série S qui est la plus sollicitée par les deux sexes. Il y a cependant un écart de 15,5 pts en faveur des garçons. Par rapport à l'an dernier, l'écart s'est atténué (-2,2 pts). Les demandes des filles vers la série L sont nettement supérieures à celles des garçons (12,3 pts d'écart, 13,6 pts en 2016).

✓ Au sein de la voie technologique, les filles tout comme les garçons, demandent principalement le passage dans la série STMG (respectivement +1,3 et -0,6 pt par rapport à 2016). En outre, les garçons sont nombreux à solliciter la série STI2D tandis que les filles optent pour la ST2S.

## ❖ Décisions d'orientation

Décisions d'orientation à l'issue de la classe de 2GT en 2017

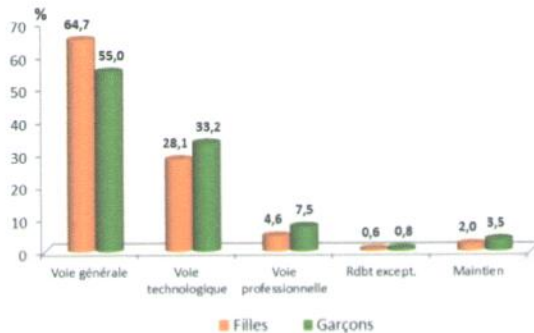

✓ Tout comme les années précédentes, les décisions d'orientation vers la voie générale à l'issue de la 2GT sont nettement inférieures aux demandes des familles tandis qu'elles sont supérieures pour le passage en voie technologique quel que soit le sexe.

✓ Pour la voie générale, l'écart entre demandes et décisions est plus élevé pour les garçons : -10,1 pts (-8,8 pts en 2016) contre -7 pts pour les filles (-6,5 pts en 2016). De même, pour ce qui est de la voie technologique et le maintien dans la classe d'origine, les écarts entre demandes et décisions sont plus faibles chez les filles.

Décisions d'orientation vers la voie générale à l'issue de la classe de 2GT en 2017

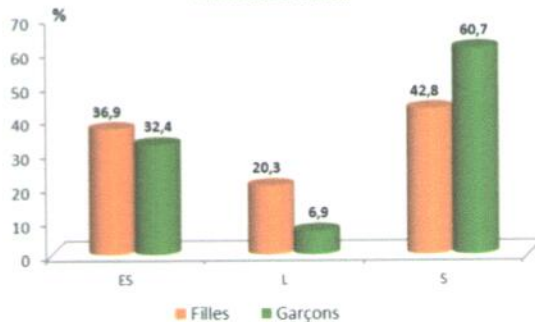

✓ Les filles comme les garçons sont majoritairement orientées vers la voie générale (+0,6 pt par rapport à 2016 pour les 2 sexes). L'écart entre eux est stable (9,7 pts).

Les garçons sont plus nombreux que les filles à être orientés vers la voie technologique (5,1 pts d'écart, 5,6 pts en 2016). Ils sont également plus concernés par le changement d'orientation vers la voie professionnelle (7,5% contre 4,6% pour les filles).

✓ Au sein de la voie générale, les élèves de l'académie, surtout les garçons obtiennent principalement le passage en série S, même si cela diminue par rapport à 2016 (-1,2 pt). On constate ainsi un écart de 17,9 pts avec les filles sur cette série de 1<sup>ère</sup>.

Les filles quant à elles obtiennent plus de décisions d'orientation vers la série ES que les garçons mais l'écart entre eux n'est pas aussi important que celui observé en série L (13,4 pts).

Décisions d'orientation vers la voie technologique à l'issue de la classe de 2GT en 2017

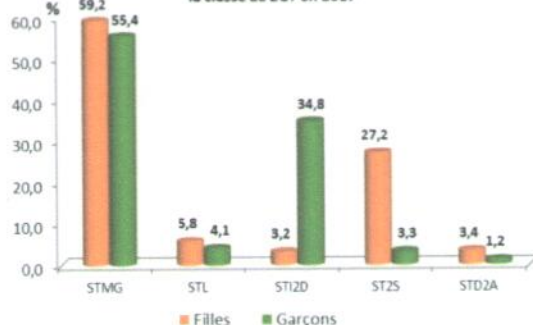

✓ Au sein de la voie technologique, les filles obtiennent davantage le passage dans les séries STMG (59,2%) et ST2S (27,2%). Par rapport à l'an passé, la STMG gagne 1,9 pt au détriment de la ST2S.

C'est dans les séries STMG et STI2D que les décisions d'orientation sont les plus importantes pour les garçons (respectivement +0,8 et +0,2 pt par rapport à 2016).

## BILAN DES APPELS

APPELS 2017															
Niveau	Nombre d'appels					Taux d'appels (%)					Taux de satisfaction des appels (%)				
	77	93	94	Académie	National	77	93	94	Académie	National	77	93	94	Académie	National
3ème	150	296	170	616	3 381	0,9	1,8	1,3	1,3	0,6	49,3	53,4	39,4	48,5	49,4
2GT	98	219	138	455	3 183	0,8	1,9	1,5	1,4	0,8	54,1	53,0	44,9	50,8	51,8
<b>Total</b>	<b>248</b>	<b>515</b>	<b>308</b>	<b>1071</b>	<b>6564</b>	<b>0,8</b>	<b>1,8</b>	<b>1,4</b>	<b>1,3</b>	<b>0,6</b>	<b>51,2</b>	<b>53,2</b>	<b>41,9</b>	<b>49,5</b>	<b>50,6</b>

ÉVOLUTION DES APPELS AU NIVEAU DE L'ACADEMIE															
Niveau	Nombre d'appels					Taux d'appels (%)					Taux de satisfaction des appels (%)				
	2013	2014	2015	2016	2017	2013	2014	2015	2016	2017	2013	2014	2015	2016	2017
3ème	513	581	609	602	616	1,2	1,3	1,3	1,3	1,3	53	46,3	51,6	51,3	48,5
2GT	535	663	716	380	455	1,8	2,3	2,3	1,1	1,4	45	43,9	42	43,9	50,8
<b>Total</b>	<b>1 048</b>	<b>1 244</b>	<b>1 325</b>	<b>982</b>	<b>1071</b>	<b>1,4</b>	<b>1,7</b>	<b>1,7</b>	<b>1,2</b>	<b>1,3</b>	<b>49,0</b>	<b>45,0</b>	<b>46,4</b>	<b>48,5</b>	<b>49,5</b>

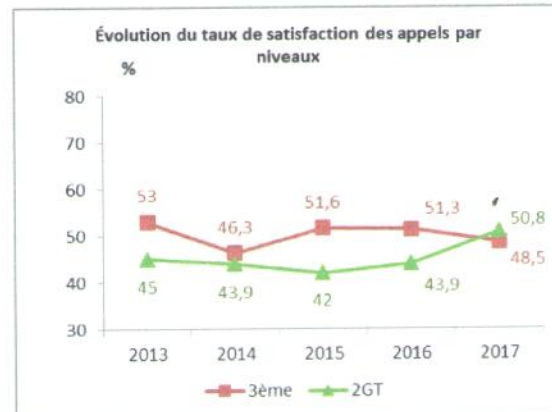
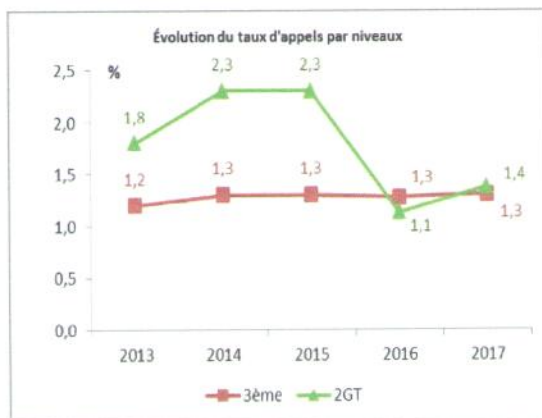

✓ En 2017, l'académie enregistre un taux d'appels de 1,3% pour le niveau 3<sup>ème</sup> (stabilité par rapport à 2016) et de 1,4% pour le niveau 2GT (+0,3 pt). Les taux académiques d'appels restent supérieurs aux taux nationaux.

✓ À l'échelle de l'académie, la Seine-Saint-Denis enregistre les taux d'appels les plus élevés pour le niveau 3<sup>ème</sup> (1,8%) et le niveau 2GT (1,9%).

✓ Au niveau académique, le taux global de satisfaction des appels (tous niveaux) augmente d'un point cette année mais reste inférieur à celui observé au niveau national (49,5% contre 50,6%). L'écart s'est considérablement réduit cette année (1,1 pt contre 6,9 pts en 2016). Contrairement aux années précédentes, cette année les appels à l'issue de la 2GT obtiennent plus de satisfaction que ceux de la 3<sup>ème</sup> (50,8% contre 48,5%).

✓ Le Val-de-Marne enregistre les taux de satisfaction les plus faibles pour les niveaux 3<sup>ème</sup> et 2GT. La Seine-et-Marne est le département où le taux de satisfaction des appels du niveau 2GT est le plus élevé (54,1%) et la Seine-Saint-Denis celui du niveau 3<sup>ème</sup> (53,4%).

## ANNEXES

Annexe 1 : Demandes et décisions à l'issue de la 3<sup>ème</sup>

## Données par département

Académie													
	2nde GT	% 2nde GT	2nde Pro	% 2nde Pro	1ère année de CAP	% 1ère année de CAP	Apprentissage	% Apprentissage	Redoublement exceptionnel	% redoublement exceptionnel	Maintien	% Maintien	Total
<b>Demandes</b>	33530	74,7%	9512	21,2%	1345	3,0%	242	0,5%	140	0,3%	94	0,2%	44863
<b>Décisions</b>	31705	70,7%	11394	25,4%	1338	3,0%			147	0,3%	279	0,6%	44863
Seine et Marne - 77													
	2nde GT	% 2nde GT	2nde Pro	% 2nde Pro	1ère année de CAP	% 1ère année de CAP	Apprentissage	% Apprentissage	Redoublement exceptionnel	% redoublement exceptionnel	Maintien	% Maintien	Total
<b>Demandes</b>	12187	74,8%	3326	20,4%	592	3,6%	112	0,7%	47	0,3%	22	0,1%	16286
<b>Décisions</b>	11805	72,5%	3847	23,6%	497	3,1%			57	0,3%	80	0,5%	16286
Seine St Denis - 93													
	2nde GT	% 2nde GT	2nde Pro	% 2nde Pro	1ère année de CAP	% 1ère année de CAP	Apprentissage	% Apprentissage	Redoublement exceptionnel	% redoublement exceptionnel	Maintien	% Maintien	Total
<b>Demandes</b>	11899	73,9%	3646	22,6%	418	2,6%	63	0,4%	43	0,3%	43	0,3%	16112
<b>Décisions</b>	11007	68,3%	4494	27,9%	461	2,9%			41	0,2%	109	0,7%	16112
Val de Marne - 94													
	2nde GT	% 2nde GT	2nde Pro	% 2nde Pro	1ère année de CAP	% 1ère année de CAP	Apprentissage	% Apprentissage	Redoublement exceptionnel	% redoublement exceptionnel	Maintien	% Maintien	Total
<b>Demandes</b>	9444	75,8%	2540	20,4%	335	2,7%	67	0,5%	50	0,4%	29	0,2%	12465
<b>Décisions</b>	8893	71,3%	3053	24,5%	380	3,0%			49	0,4%	90	0,7%	12465

## Données par district (en effectif)

Département/District	2nde GT		2nde Pro		1ère année de CAP		Apprentissage	Reboulement exceptionnel		Maintien		Total
	Demandes	Décisions	Demandes	Décisions	Demandes	Décisions		Demandes	Décisions	Demandes	Décisions	
<b>Seine-et-Marne</b>	12187	11805	3326	3847	592	497	112	47	57	22	80	16286
D1 CHELLES	707	675	196	225	40	52	11	8	7	1	4	963
D2 MITRY-MORY	986	974	235	267	39	33	17	2	2	1	4	1280
D3 MEAUX	1596	1579	480	528	113	98	19	11	8	5	11	2224
D4 ROISSY-EN-BRIE	1067	1031	256	300	39	31	12	6	6	2	14	1382
D5 LAGNY-SUR-MARNE	1202	1171	215	250	36	34	10	2	2	1	9	1466
D6 COULOMMIERS	701	673	178	230	49	28	9	3	2	1	8	941
D7 TORCY	799	737	178	236	14	15	5	0	0	2	10	998
D8 MELUN	1244	1242	407	428	59	40	4	2	6	6	6	1724
D9 PROVINS	704	701	277	276	75	81	9	1	6	0	2	1066
D10 BRIE-SENART	1457	1352	452	576	44	23	5	7	10	2	6	1967
D11 MONTEREAU-FAULT-YONN	375	342	115	159	20	13	6	2	1	0	3	518
D12 FONTAINEBLEAU	1349	1328	337	372	64	49	5	3	7	1	3	1759
<b>Moyenne district</b>	1016	984	277	321	49	41	9	4	5	2	7	1357
<b>Seine-Saint-Denis</b>	11899	11007	3646	4494	418	461	63	43	41	43	109	16112
D1 SAINT-DENIS	1572	1411	521	684	100	95	3	16	13	3	12	2215
D2 LA COURNEUVE	1488	1394	532	624	44	39	3	2	6	7	13	2076
D3 DRANCY	973	892	313	394	31	28	6	8	3	0	14	1331
D4 AULNAY-SOUS-BOIS	1888	1711	594	776	48	48	8	2	1	10	14	2550
D5 BOBIGNY	1008	966	373	412	19	24	4	3	5	4	4	1411
D6 MONTREUIL	1605	1516	480	561	81	86	6	7	5	6	17	2185
D7 LE RAINCY	1698	1561	482	608	54	64	15	3	3	11	27	2263
D8 NOISY-LE-GRAND	1667	1556	351	435	41	77	18	2	5	2	8	2081
<b>Moyenne district</b>	1487	1376	456	562	52	58	8	5	5	5	14	2014
<b>Val-de-Marne</b>	9444	8893	2540	3053	335	380	67	50	49	29	90	12465
D1 VINCENNES	1455	1379	199	255	19	22	8	5	5	8	33	1694
D2 CHAMPIGNY	1078	1000	373	455	27	38	9	11	3	2	4	1500
D3 SAINT-MAUR	938	889	86	132	17	13	0	3	6	4	8	1048
D4 CRETEIL	759	733	291	322	34	34	4	1	0	4	4	1093
D5 MAISONS-ALFORT	678	634	203	240	40	46	7	3	3	1	9	932
D6 IVRY	935	890	358	413	42	42	11	7	8	0	0	1353
D7 VILLEJUIF	749	713	203	219	27	50	7	3	3	2	6	991
D8 L'HAY-LES-ROSES	766	694	200	274	32	26	5	1	3	4	11	1008
D9 VILLENEUVE-LE-ROI	916	844	259	325	23	30	8	10	11	2	8	1218
D10 LIMEIL-BREVANNES	1170	1117	368	418	74	79	8	6	7	2	7	1628
<b>Moyenne district</b>	944	889	254	305	34	38	7	5	5	3	9	1247
<b>Total Académie</b>	33530	31705	9512	11394	1345	1338	242	140	147	94	279	44863

## Données par district (en pourcentage)

Département/District	2nde GT		2nde Pro		1ère année de CAP		Apprentissage	Redoublement exceptionnel		Maintien	
	Demandes	Décisions	Demandes	Décisions	Demandes	Décisions		Demandes	Décisions	Demandes	Décisions
<b>Seine-et-Marne</b>	<b>74,8</b>	<b>72,5</b>	<b>20,4</b>	<b>23,6</b>	<b>3,6</b>	<b>3,1</b>	<b>0,7</b>	<b>0,3</b>	<b>0,3</b>	<b>0,1</b>	<b>0,5</b>
D1 CHELLES	73,4	70,1	20,4	23,4	4,2	5,4	1,1	0,8	0,7	0,1	0,4
D2 MITRY-MORY	77,0	76,1	18,4	20,9	3,0	2,6	1,3	0,2	0,2	0,1	0,3
D3 MEAUX	71,8	71,0	21,6	23,7	5,1	4,4	0,9	0,5	0,4	0,2	0,5
D4 ROISSY-EN-BRIE	77,2	74,6	18,5	21,7	2,8	2,2	0,9	0,4	0,4	0,1	1,0
D5 LAGNY-SUR-MARNE	82,0	79,9	14,7	17,1	2,5	2,3	0,7	0,1	0,1	0,1	0,6
D6 COULOMMIERS	74,5	71,5	18,9	24,4	5,2	3,0	1,0	0,3	0,2	0,1	0,9
D7 TORCY	80,1	73,8	17,8	23,6	1,4	1,5	0,5	0,0	0,0	0,2	1,0
D8 MELUN	72,2	72,1	23,6	24,9	3,4	2,3	0,2	0,1	0,3	0,3	0,3
D9 PROVINS	66,0	65,8	26,0	25,9	7,0	7,6	0,8	0,1	0,6	0,0	0,2
D10 BRIE-SENART	74,1	68,7	23,0	29,3	2,2	1,2	0,3	0,4	0,5	0,1	0,3
D11 MONTEREAU-FAULT-YONN	72,4	66,0	22,2	30,7	3,9	2,5	1,2	0,4	0,2	0,0	0,6
D12 FONTAINEBLEAU	76,7	75,5	19,2	21,1	3,6	2,8	0,3	0,2	0,4	0,1	0,2
<b>Moyenne district</b>	<b>74,8</b>	<b>72,1</b>	<b>20,3</b>	<b>23,9</b>	<b>3,7</b>	<b>3,2</b>	<b>0,8</b>	<b>0,3</b>	<b>0,3</b>	<b>0,1</b>	<b>0,5</b>
<b>Seine-Saint-Denis</b>	<b>73,9</b>	<b>68,3</b>	<b>22,6</b>	<b>27,9</b>	<b>2,6</b>	<b>2,9</b>	<b>0,4</b>	<b>0,3</b>	<b>0,3</b>	<b>0,3</b>	<b>0,7</b>
D1 SAINT-DENIS	71,0	63,7	23,5	30,9	4,5	4,3	0,1	0,7	0,6	0,1	0,5
D2 LA COURNEUVE	71,7	67,1	25,6	30,1	2,1	1,9	0,1	0,1	0,3	0,3	0,6
D3 DRANCY	73,1	67,0	23,5	29,6	2,3	2,1	0,5	0,6	0,2	0,0	1,1
D4 AULNAY-SOUS-BOIS	74,0	67,1	23,3	30,4	1,9	1,9	0,3	0,1	0,0	0,4	0,5
D5 BOBIGNY	71,4	68,5	26,4	29,2	1,3	1,7	0,3	0,2	0,4	0,3	0,3
D6 MONTREUIL	73,5	69,4	22,0	25,7	3,7	3,9	0,3	0,3	0,2	0,3	0,8
D7 LE RAINCY	75,0	69,0	21,3	26,9	2,4	2,8	0,7	0,1	0,1	0,5	1,2
D8 NOISY-LE-GRAND	80,1	74,8	16,9	20,9	2,0	3,7	0,9	0,1	0,2	0,1	0,4
<b>Moyenne district</b>	<b>73,7</b>	<b>68,3</b>	<b>22,8</b>	<b>28,0</b>	<b>2,5</b>	<b>2,8</b>	<b>0,4</b>	<b>0,3</b>	<b>0,3</b>	<b>0,3</b>	<b>0,7</b>
<b>Val-de-Marne</b>	<b>75,8</b>	<b>71,3</b>	<b>20,4</b>	<b>24,5</b>	<b>2,7</b>	<b>3,0</b>	<b>0,5</b>	<b>0,4</b>	<b>0,4</b>	<b>0,2</b>	<b>0,7</b>
D1 VINCENNES	85,9	81,4	11,7	15,1	1,1	1,3	0,5	0,3	0,3	0,5	1,9
D2 CHAMPIGNY	71,9	66,7	24,9	30,3	1,8	2,5	0,6	0,7	0,2	0,1	0,3
D3 SAINT-MAUR	89,5	84,8	8,2	12,6	1,6	1,2	0,0	0,3	0,6	0,4	0,8
D4 CRETEIL	69,4	67,1	26,6	29,5	3,1	3,1	0,4	0,1	0,0	0,4	0,4
D5 MAISONS-ALFORT	72,7	68,0	21,8	25,8	4,3	4,9	0,8	0,3	0,3	0,1	1,0
D6 IVRY	69,1	65,8	26,5	30,5	3,1	3,1	0,8	0,5	0,6	0,0	0,0
D7 VILLEJUIF	75,6	71,9	20,5	22,1	2,7	5,0	0,7	0,3	0,3	0,2	0,6
D8 L'HAY-LES-ROSES	76,0	68,8	19,8	27,2	3,2	2,6	0,5	0,1	0,3	0,4	1,1
D9 VILLENEUVE-LE-ROI	75,2	69,3	21,3	26,7	1,9	2,5	0,7	0,8	0,9	0,2	0,7
D10 LIMESIL-BREVANNES	71,9	68,6	22,6	25,7	4,5	4,9	0,5	0,4	0,4	0,1	0,4
<b>Moyenne district</b>	<b>75,7</b>	<b>71,2</b>	<b>20,4</b>	<b>24,5</b>	<b>2,7</b>	<b>3,1</b>	<b>0,5</b>	<b>0,4</b>	<b>0,4</b>	<b>0,2</b>	<b>0,7</b>
<b>Total Académie</b>	<b>74,7</b>	<b>70,7</b>	<b>21,2</b>	<b>25,4</b>	<b>3,0</b>	<b>3,0</b>	<b>0,5</b>	<b>0,3</b>	<b>0,3</b>	<b>0,2</b>	<b>0,6</b>

## Décisions d'orientation par établissements et par district (en effectif)

EPLÉ	2nde GT	2nde Pro	1ère année CAP	Maintien+ redoub. Except.	Total	EPLÉ	2nde GT	2nde Pro	1ère année CAP	Maintien+ redoub. Except.	Total
<b>Seine-et-Marne</b>	<b>11805</b>	<b>3847</b>	<b>497</b>	<b>137</b>	<b>16286</b>	<b>Seine-et-Marne</b>	<b>11805</b>	<b>3847</b>	<b>497</b>	<b>137</b>	<b>16286</b>
<b>D1 CHELLES</b>	<b>675</b>	<b>225</b>	<b>52</b>	<b>11</b>	<b>963</b>	<b>D7 TORCY</b>	<b>737</b>	<b>236</b>	<b>15</b>	<b>10</b>	<b>998</b>
BEAU SOLÉIL	98	38	0	0	136	ARMAND LANOUX	114	17	5	1	137
CAMILLE COROT	88	28	0	0	116	JEAN WIENER	46	23	0	0	69
DE L'EUROPE	114	0	32	7	153	LA MAILLIERE	108	28	2	1	139
JEAN JAURES	40	27	0	0	67	L'ARCHE GUEDON	67	23	1	0	91
MARIA CALLAS	94	20	8	2	124	LE LUZARD	64	33	5	1	103
PIERRE WECZERKA	124	70	6	1	201	LE SEGRAIS	80	27	0	1	108
RENE GOSCINNY	117	42	6	1	166	LOUIS ARAGON	71	52	0	2	125
<b>D2 MITRY-MORY</b>	<b>974</b>	<b>267</b>	<b>33</b>	<b>6</b>	<b>1280</b>	PABLO PICASSO	91	11	0	0	102
DE L'EUROPE	78	20	14	1	113	VAN GOGH	37	8	2	3	50
ERIK SATIE	139	32	2	1	174	VICTOR SCHOELCHER	59	14	0	1	74
GEORGES BRASSENS	102	43	2	0	147	<b>D8 MELUN</b>	<b>1242</b>	<b>428</b>	<b>40</b>	<b>12</b>	<b>1722</b>
GERARD PHILIPPE	119	38	5	2	164	CHARLES PEGUY	114	33	2	0	149
JACQUES MONOD	91	40	2	0	133	CHRISTINE DE PISAN	107	25	3	1	136
JEAN-JACQUES ROUSSEAU	125	19	0	0	144	ELSA TRIOLET	110	12	0	0	122
LES TILLBULS	86	32	0	0	118	FONDATION HELENE POIDATZ	1	2	1	1	5
PARC DES TOURELLES	125	10	8	0	143	FRANCOIS VILLON	162	32	0	0	194
PAUL LANGEVIN	109	33	0	2	144	FREDERIC CHOPIN	43	34	0	0	77
<b>D3 MEAUX</b>	<b>1579</b>	<b>528</b>	<b>98</b>	<b>19</b>	<b>2224</b>	GEORGES POUITZER	92	57	1	0	150
ALBERT CAMUS	66	41	1	1	109	JACQUES AMYOT	124	43	8	3	178
BEAUMARCHAIS	71	34	5	1	111	JEAN DE LA FONTAINE	67	31	1	0	99
CAMILLE SAINT SAENS	79	48	0	0	127	LA MARE AUX CHAMPS	144	35	0	4	183
DE LA DHIJUS	130	33	14	3	180	LES CAPUCINS	56	35	0	0	91
GEORGE SAND	126	41	2	1	170	PIERRE BROSSOLLETTE	74	30	2	0	106
HENRI DUNANT	72	30	3	0	105	ROBERT DOISNEAU	63	31	22	1	117
HENRI IV	109	18	3	0	130	ROSA BONHEUR	85	28	0	2	115
JEAN DES BARRES	85	37	1	0	123	<b>D9 PROVINS</b>	<b>701</b>	<b>276</b>	<b>81</b>	<b>8</b>	<b>1066</b>
LA PLAINE DES GLACIS	75	24	7	1	107	DU MONTOIS	86	36	2	0	124
LA ROCHEFOUCAULD	115	23	9	4	151	INTERNAT D'EXCELLENCE SOURDUN	54	7	2	1	64
LE BOIS DE L'ENCLUME	85	33	5	3	126	JEAN ROSTAND	95	35	3	0	133
LE CHAMPIVERT	43	19	3	1	66	JULES VERNE	52	30	3	0	85
LEOPOLD BELLAN	0	0	7	0	7	LELORNGE DE SAVIGNY	101	17	22	5	145
LES CREUSOTTES	51	21	0	0	72	LES TOURNELLES	56	27	6	0	89
LOUIS BRAILLE	119	27	2	0	148	MARIE CURIE	48	19	23	1	91
MON PLAISIR	115	29	3	0	147	NICOLAS FOUQUET	107	54	13	0	174
NICOLAS TRONCHON	55	0	23	0	78	RENE BARTHELEMY	102	51	7	1	161
PARC FROT	87	33	9	0	129	<b>D10 BRIE-SENART</b>	<b>1352</b>	<b>576</b>	<b>23</b>	<b>16</b>	<b>1967</b>
STEPHANE HESSEL	96	37	1	4	138	ARTHUR CHAUSSEY	108	89	4	0	201
<b>D4 ROISSY-EN-BRIE</b>	<b>1031</b>	<b>300</b>	<b>31</b>	<b>20</b>	<b>1382</b>	DE LA PYRAMIDE	58	15	0	0	73
ANCAU DE GARLANDE	87	39	1	6	133	GEORGES BRASSENS	79	39	1	0	119
CONDORCET	138	40	7	1	186	HENRI WALLON	89	40	0	2	131
EUGENE D'ELACROIX	137	48	0	4	189	JEAN VILAR	137	45	4	1	187
GERARD PHILIPPE	101	25	4	1	131	LA BOTIE	85	24	5	2	116
HUTINEL	103	23	1	1	128	LA GRANGE DU BOIS	88	40	0	2	130
JEAN MOULIN	140	38	5	2	185	LE GRAND PARC	71	21	1	1	94
JEAN-BAPTISTE VERNAY	148	37	5	5	195	LES AULNES	119	52	0	2	173
MARIE LAURENCIN	81	14	4	0	99	LES CITES UNIES	84	23	0	3	110
MONTHETY	96	36	4	0	136	LES HYVERNEAUX	117	29	3	0	149
<b>D5 LAGNY-SUR-MARNE</b>	<b>1171</b>	<b>250</b>	<b>34</b>	<b>11</b>	<b>1466</b>	LES MAILLETES	67	46	0	0	113
ANNE FRANK	106	17	6	4	133	LOUIS ARMAND	108	57	2	0	167
CLAUDE MONET	122	10	4	0	136	ROBERT BURON	70	30	0	1	101
JACQUELINE DE ROMILLY	132	12	2	0	146	SAINT LOUIS	72	26	3	2	103
JACQUES-YVES COUSTEAU	80	33	4	0	117	<b>D11 MONTEBEAU-FAULT-YONN</b>	<b>342</b>	<b>159</b>	<b>13</b>	<b>4</b>	<b>518</b>
LE MOULIN A VENT	155	34	0	0	189	ANDRE MALRAUX	74	37	12	0	123
LE VIEUX CHENE	154	56	2	3	215	ELSA TRIOLET	79	28	0	1	108
LEONARD DE VINCI	82	17	2	0	101	PAUL ELIARD	103	46	1	3	153
LES 4 ARPENTS	72	20	4	3	99	PIERRE DE MONTEBEAU	86	48	0	0	134
LES BLES D'OR	108	20	0	0	128	<b>D12 PONTAINEBLEAU</b>	<b>1328</b>	<b>372</b>	<b>49</b>	<b>10</b>	<b>1759</b>
MADELEINE RENAUD	114	18	6	0	138	ALFRED SISLEY	135	23	5	0	163
MARCEL RIVIERE	46	13	4	1	64	ARTHUR RIMBAUD	56	22	9	0	87
<b>D6 COULOMMIERS</b>	<b>673</b>	<b>230</b>	<b>28</b>	<b>10</b>	<b>941</b>	BLANCHE DE CASTILLE	86	17	6	0	109
DES REMPARTS	129	32	2	0	163	DE LA VALLEE	105	31	1	2	139
GEORGE SAND	16	7	2	1	26	DENE COURT	122	15	0	0	137
HIPPOLYTE REMY	109	34	3	2	148	EMILE CHEVALLIER	48	25	4	0	77
JACQUES PREVERT	69	31	3	0	103	FERNAND GREGH	103	48	2	0	153
JEAN CAMPIN	128	41	5	0	174	FRANCOIS COUPERIN	79	27	3	2	111
LOUISE MICHEL	70	31	8	3	112	HONORE DE BALZAC	50	28	8	1	87
MADAME DE LA FAYETTE	74	36	4	3	117	INTERNATIONAL	222	26	3	3	254
STEPHANE MALARME	78	18	1	1	98	JACQUES PREVERT	94	36	1	0	131
						LUCIEN CZARD	110	21	0	1	132
						PIERRE ROLUX	57	17	2	0	76
						VASCO DE GAMA	61	36	5	1	103

EPLE	2nde GT	2nde Pro	1ère année CAP	Maintien + redoub. Except.	Total	EPLE	2nde GT	2nde Pro	1ère année CAP	Maintien + redoub. Except.	Total
<b>Seine-Saint-Denis</b>	<b>11007</b>	<b>4494</b>	<b>461</b>	<b>150</b>	<b>16112</b>	<b>Seine-Saint-Denis</b>	<b>11007</b>	<b>4494</b>	<b>461</b>	<b>150</b>	<b>16112</b>
<b>D1 SAINT-DENIS</b>	<b>1411</b>	<b>684</b>	<b>95</b>	<b>25</b>	<b>2215</b>	<b>D5 BOBIGNY</b>	<b>966</b>	<b>412</b>	<b>24</b>	<b>9</b>	<b>1411</b>
ALFRED SISLEY	64	21	6	1	92	AUGUSTE DELALINE	89	49	2	1	141
DORA MAAR	60	31	1	2	94	IRENE ET FREDERIC JOLIOT CURIE	110	41	0	0	151
ELSA TRIOLET	122	38	0	2	162	JEAN JAURES	62	30	0	0	92
EVARISTE GALOIS	80	40	6	0	126	JEAN LOUVE	66	35	4	0	105
FABIEN	102	52	1	4	159	JEAN-JACQUES ROUSSEAU	104	40	3	0	147
FEDERICO GARCIA LORCA	60	51	7	1	119	JEAN-PIERRE TIMBAUD	91	40	2	3	136
HENRI BARBUSSE	83	43	0	0	126	LAVOISIER	130	37	0	2	169
IOBAL MASH	61	36	0	0	97	MARIE CURIE	117	46	9	2	174
JEAN JAURES	117	44	1	0	162	PIERRE SEMARD	97	42	0	0	139
JEAN LURCAT	84	44	3	1	132	REPUBLIQUE	100	52	4	1	157
JEAN WIGO	98	51	10	1	160	<b>D6 MONTREUIL</b>	<b>1516</b>	<b>561</b>	<b>86</b>	<b>22</b>	<b>2185</b>
JEAN VILAR	77	0	51	9	137	ALBERT CAMIUS	90	20	4	0	114
LUCIE AUBRAC	81	48	1	2	132	COLONEL FABIEN	88	19	2	0	109
MICHELET	54	29	4	0	87	GUSTAVE COURBET	108	38	5	0	151
PIERRE DE GEYTER	76	30	2	1	109	JACQUES PREVERT	147	68	1	2	218
ROBERT PIERRE	101	60	2	0	163	JEAN JAURES	51	15	1	1	68
ROGER MARTIN DU GARD	91	66	0	1	158	JEAN MOULIN	103	57	2	2	164
<b>D2 LA COURNEUVE</b>	<b>1394</b>	<b>624</b>	<b>39</b>	<b>19</b>	<b>2076</b>	LANGEVIN WALON	65	0	32	4	101
DIDEROT	113	49	4	1	167	LENAÏN DE TILLEMONT	57	27	2	0	86
GABRIEL PERI	108	51	0	0	159	MARAI DE VILLIERS	73	36	4	0	113
GEORGES POLITZER	113	36	3	0	152	MARCELIN BERTHELOT	119	16	1	1	137
GUSTAVE COURBET	108	40	2	0	150	OLYMPIE DE GOUGES	76	50	6	3	135
HENRI WALON	75	38	3	0	116	PAUL ELUARD	97	23	4	0	124
JEAN MOULIN	101	56	0	0	157	PIERRE-ANDRE HOUËL	79	30	0	0	109
JEAN VILAR	105	41	2	1	149	RENE CASSIN	52	24	1	0	77
JEAN-BAPTISTE CLEMENT	109	50	4	8	171	SAINTE EXUPERY	91	50	4	2	147
JOLIOT CURIE	66	44	0	3	113	TRAVAIL LANGEVIN	85	37	7	3	132
MAURICE THOREZ	67	44	1	4	116	GEORGES POLITZER (Ba gnole)	81	28	7	2	118
RAYMOND POINCARÉ	116	38	8	1	163	GEORGES POLITZER (Montreuil)	54	23	3	2	82
ROSA LUXEMBURG	92	50	0	0	142	<b>D7 LERAINCY</b>	<b>1561</b>	<b>608</b>	<b>64</b>	<b>30</b>	<b>2263</b>
PABLO NERUDA (Pierrefitte)	119	42	9	0	170	BROSSELOTTE	54	30	1	0	85
PABLO NERUDA (Stains)	102	45	3	1	151	EDOUARD HERRIOT	164	45	3	0	212
<b>D3 DRANCY</b>	<b>892</b>	<b>394</b>	<b>28</b>	<b>17</b>	<b>1331</b>	ERIC TABARLY	107	28	7	4	146
ANATOLE FRANCE	98	28	0	0	126	GROUPE ANATOLE-FRANCE	79	18	2	1	100
DESCARTES	88	47	6	1	142	HENRI IV	114	28	6	3	151
JACQUELINE DE ROMILLY	76	21	3	1	101	HENRI SELLIER	86	41	6	2	135
JORISSEN	97	33	10	2	142	JEAN JAURES	90	61	5	2	158
LIBERTE	81	52	0	3	136	JEAN RENOU	97	14	7	3	121
MARCEL CACHIN	91	65	4	1	161	JEAN ZAY	65	45	3	0	113
NELSON MANDELA	84	32	0	0	116	JEAN-BAPTISTE COROT	139	28	8	5	180
PAUL BERT	129	39	0	6	174	LEON JOUHALL	122	45	1	4	172
PAUL LANGEVIN	64	25	5	0	94	LOUISE MICHEL	91	47	2	0	140
PIERRE SEMARD	84	52	0	3	139	LUCIE AUBRAC	121	48	2	4	175
<b>D4 AULNAY-SOUS-BOIS</b>	<b>1711</b>	<b>776</b>	<b>48</b>	<b>15</b>	<b>2550</b>	PIERRE CURIE	61	29	7	2	99
CAMILLE CLAUDEL	79	28	6	1	114	ROBERT DOISNEAU	88	59	0	0	147
CHRISTINE DE PISAN	101	43	5	1	150	ROMAIN ROLLAND	83	42	4	0	129
CLAUDE DEBUSY	114	48	3	0	165	<b>D8 NOISY-LE-GRAND</b>	<b>1556</b>	<b>435</b>	<b>77</b>	<b>13</b>	<b>2081</b>
DE LA PLEIADE	100	47	3	1	151	ALBERT CAMIUS	83	18	4	0	105
EVARISTE GALOIS	80	55	0	3	138	CLOS SAINT-VINCENT	91	0	34	1	126
FRANCOISE DOLTO	75	23	0	0	98	COLLEGE INTERNATIONAL	85	0	1	0	86
GEORGES BRASSENS	101	34	1	0	136	EUGENE CARRIERE	89	7	7	1	104
GERARD PHILIPPE	144	55	2	0	201	FRANCOIS MITTERRAND	88	35	2	0	125
JEAN JAURES	83	57	0	1	141	GEORGES BRAQUE	75	42	2	0	119
LE PARC	115	29	8	0	152	HONORE DE BALZAC	118	43	0	0	161
LES MOUSSEAUX	98	30	1	0	129	JACQUES PREVERT	102	34	1	1	138
PABLO NERUDA	85	57	0	1	143	JEAN DE BEAUMONT	64	37	0	0	101
PAUL PAINLEVE	94	41	1	0	136	JEAN MOULIN	134	37	22	5	198
PIERRE RONSARD	100	65	5	0	170	MADAME DE SEVIGNE	100	38	0	1	139
RENE DESCARTES	84	36	3	1	124	PABLO NERUDA	108	22	0	0	130
ROMAIN ROLLAND	89	28	3	0	120	PASTEUR	141	17	0	1	159
SIMONE VEIL	100	21	6	2	129	SAINTE EXUPERY	98	52	3	2	155
VICTOR HUGO	69	79	1	4	153	THEODORE MONOD	111	29	1	0	141
						VICTOR HUGO	69	24	0	1	94



EPL	2nde GT	2nde Pro	1ère année CAP	Maintien + redoub. Except.	Total	EPL	2nde GT	2nde Pro	1ère année CAP	Maintien + redoub. Except.	Total
<b>Val-de-Marne</b>	<b>8893</b>	<b>3053</b>	<b>380</b>	<b>139</b>	<b>12465</b>	<b>Val-de-Marne</b>	<b>8893</b>	<b>3053</b>	<b>380</b>	<b>139</b>	<b>12465</b>
<b>D1 VINCENNES</b>	<b>1379</b>	<b>255</b>	<b>22</b>	<b>38</b>	<b>1694</b>	<b>D6 IVRY</b>	<b>890</b>	<b>413</b>	<b>42</b>	<b>8</b>	<b>1353</b>
ANTOINE DE SAINT-EXUPERY	140	5	0	0	145	GEORGES POLITZER	71	47	0	0	118
DE LATRE	102	26	5	3	136	GUSTAVE MONOD	63	39	0	3	105
ECOLE DECROLY	25	4	1	5	35	HENRI WALLON	90	44	13	0	147
EDOUARD BRANLY	100	10	0	6	116	JEAN LAKANAL	90	27	0	0	117
FRANCOISE GIROUD	127	20	1	3	151	JEAN PERRIN	83	13	0	0	96
FREDERIC ET IRENE JOUOT CUI	163	39	2	0	204	JULES VALLES	96	49	2	1	148
HECTOR BERLIOZ	108	6	0	3	117	MOULIERE	80	33	6	0	119
HENRI CAHN	122	24	3	1	150	ROMAIN ROLLAND	99	50	4	0	153
JACQUES OFFENBACH	83	15	1	9	108	<b>D7 VILLEJUIF</b>	<b>713</b>	<b>219</b>	<b>50</b>	<b>9</b>	<b>991</b>
JEAN MACE	87	32	3	1	123	ALBERT CRON	77	21	1	0	99
PIERRE BROSSOLETTE	107	28	3	3	141	DU CENTRE	72	19	3	0	94
VICTOR D'URJUY	120	14	3	0	137	DULCIE SEPTEMBER	89	46	14	2	151
WATTEAU	95	32	0	4	131	GUY MOCQUET	84	26	2	0	112
<b>D2 CHAMPIGNY</b>	<b>1000</b>	<b>455</b>	<b>38</b>	<b>7</b>	<b>1500</b>	JEAN LURCAT	81	0	20	0	101
ALBERT CAMUS	117	44	4	3	168	JEAN PERRIN	68	31	3	0	102
ANTOINE DE SAINT-EXUPERY	81	27	0	0	108	KARL MARX	77	25	1	1	104
ELSA TRIQUET	54	44	3	0	101	LOUIS PASTEUR	83	21	4	1	109
HENRI ROL-TANGUY	95	40	0	0	135	ROSA PARIS	82	30	2	5	119
JEAN MOULIN	102	48	10	1	161	<b>D8 L'HAY-LES-ROSES</b>	<b>694</b>	<b>274</b>	<b>26</b>	<b>14</b>	<b>1008</b>
LES PRUNAIS	105	50	2	1	158	ANTOINE DE SAINT EXUPERY	59	10	3	0	72
LUCIE AUBRAC	72	48	4	0	124	EUGENE CHEVRIL	58	50	4	2	114
MUSSELBURGH	141	40	2	0	183	FRANCOISE FROMOND	39	23	3	0	65
NICOLAS BOILEAU	53	29	0	0	82	JEAN CHARCOT	60	25	5	0	90
PAUL VAILLANT-COUTURIER	127	60	1	0	188	JEAN MOULIN	62	35	3	1	101
PIERRE ET MARIE CURIE	53	25	12	2	92	LES CLOSAUX	49	19	2	4	74
<b>D3 SAINT-MAUR</b>	<b>889</b>	<b>132</b>	<b>13</b>	<b>14</b>	<b>1048</b>	LIBERTE	67	18	2	2	89
CAMILLE PISSARRO	141	24	1	3	169	PAUL BERT	116	17	2	0	135
FRANCOIS RABELAIS	131	27	5	2	165	PIERRE DE RONSARD	112	29	1	0	142
JEAN CHARCOT	65	22	1	0	88	VICTOR HUGO	72	48	1	5	126
JULES FERRY	111	14	0	2	127	<b>D9 VILLENEUVE-LE-ROI</b>	<b>844</b>	<b>325</b>	<b>30</b>	<b>19</b>	<b>1218</b>
LE PARC	171	6	0	1	178	ALBERT CAMUS	68	36	1	2	107
LOUIS BLANC	123	19	4	4	150	DORVAL	60	28	9	3	100
PIERRE DE RONSARD	147	20	2	2	171	EMILE ZOLA	64	29	2	4	99
<b>D4 CRETEIL</b>	<b>733</b>	<b>322</b>	<b>34</b>	<b>4</b>	<b>1093</b>	GEORGES BRASSEUS	70	23	4	1	98
ALBERT SCHWEITZER	71	44	5	0	120	HENRI MATISSE	73	26	0	1	100
AMEDE LAPLACE	57	38	5	2	102	JEAN MACE	77	35	5	0	117
CLEMENT GUYARD	85	24	2	0	111	JULES FERRY	53	27	1	2	83
LOUIS ISSAURAT	87	30	1	0	118	JULES VALLES	120	36	0	2	158
LOUIS PASTEUR	118	34	2	0	154	PAUL KLEE	69	18	7	4	98
PAUL ELIARD	81	58	0	1	140	PAUL VALERY	127	15	0	0	142
PLAISANCE	63	43	2	0	108	ROBERT DESNOS	63	52	1	0	116
SIMONE DE BEAUVOIR	94	33	13	1	141	<b>D10 LIMEL-BREVAINES</b>	<b>1117</b>	<b>438</b>	<b>79</b>	<b>14</b>	<b>1628</b>
VICTOR HUGO	77	18	4	0	99	AMEDEE DUNOIS	61	18	4	1	84
<b>D5 MAISONS-ALFORT</b>	<b>634</b>	<b>240</b>	<b>46</b>	<b>12</b>	<b>932</b>	BLAISE CENDRARS	67	31	7	2	107
CONDORCET	67	17	4	1	89	DANIEL PERY	99	26	13	1	139
EDMOND NOCARD	95	26	2	2	125	DU FORT	104	43	13	0	160
HENRI BARBUSSE	68	39	2	0	109	DU PARC	120	38	2	2	162
JULES FERRY	35	22	2	1	60	FERNANDE FLAGON	76	53	2	3	134
LA CERISAI	134	35	6	6	181	GEORGES BRASSEUS	112	17	0	0	129
LEON BLUM	85	43	4	2	134	JANUSZ KORCZAK	75	47	7	1	130
NICOLAS DE STAEL	99	38	5	0	142	JULES FERRY	69	34	15	1	119
PAUL LANGEVIN	51	20	21	0	92	LA GUINETTE	86	18	5	1	110
<b>D6 IVRY</b>	<b>890</b>	<b>413</b>	<b>42</b>	<b>8</b>	<b>1353</b>	PIERRE BROSSOLETTE	88	29	10	0	127
ADOLPHE CHERIOUX	60	28	6	2	96	ROLAND GARROS	77	43	0	2	122
DANIEL LE CASANOVA	89	46	7	0	142	SIMONE VEIL	83	21	1	0	105
FRANCOIS RABELAIS	69	37	4	2	112						

Décisions d'orientation par établissements et par district : département de la Seine-et-Marne

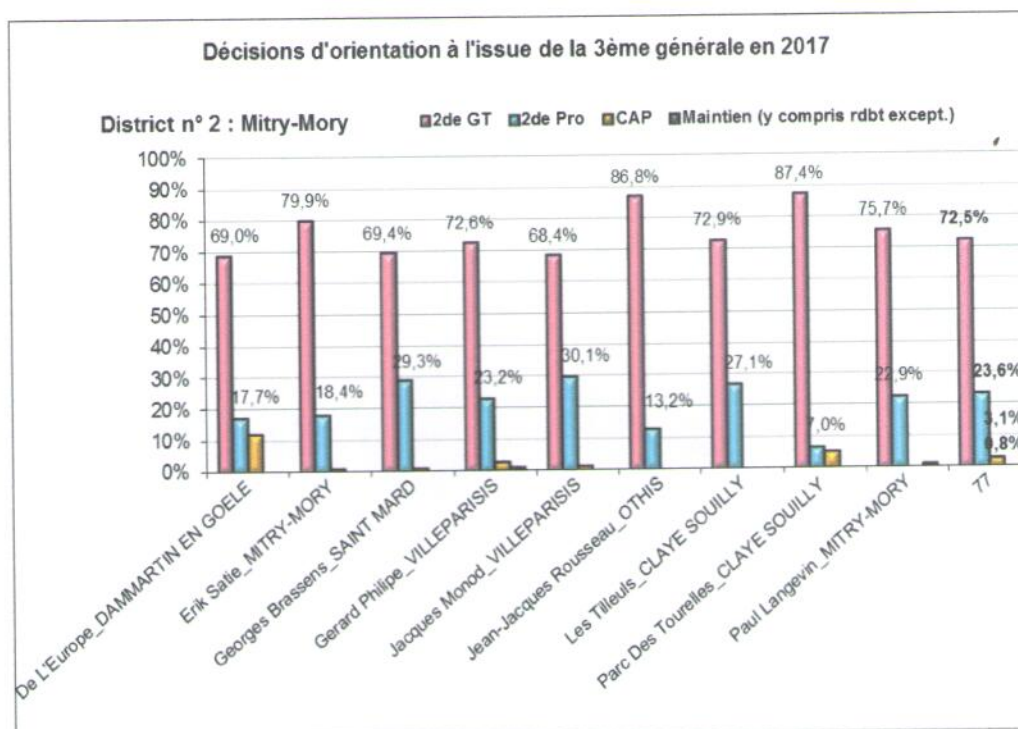
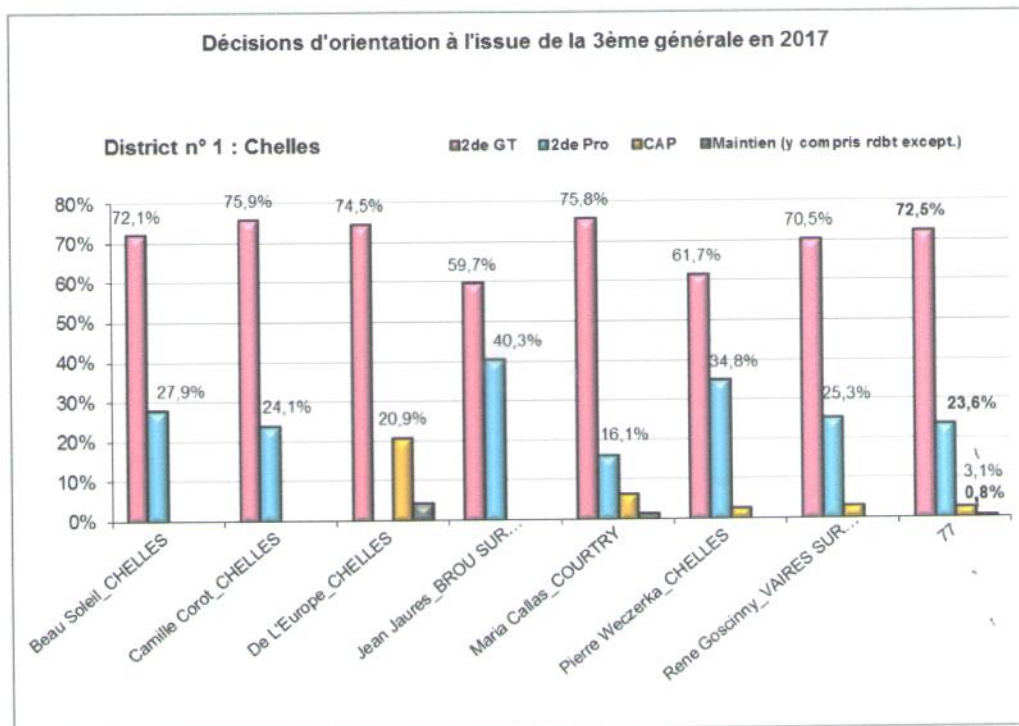

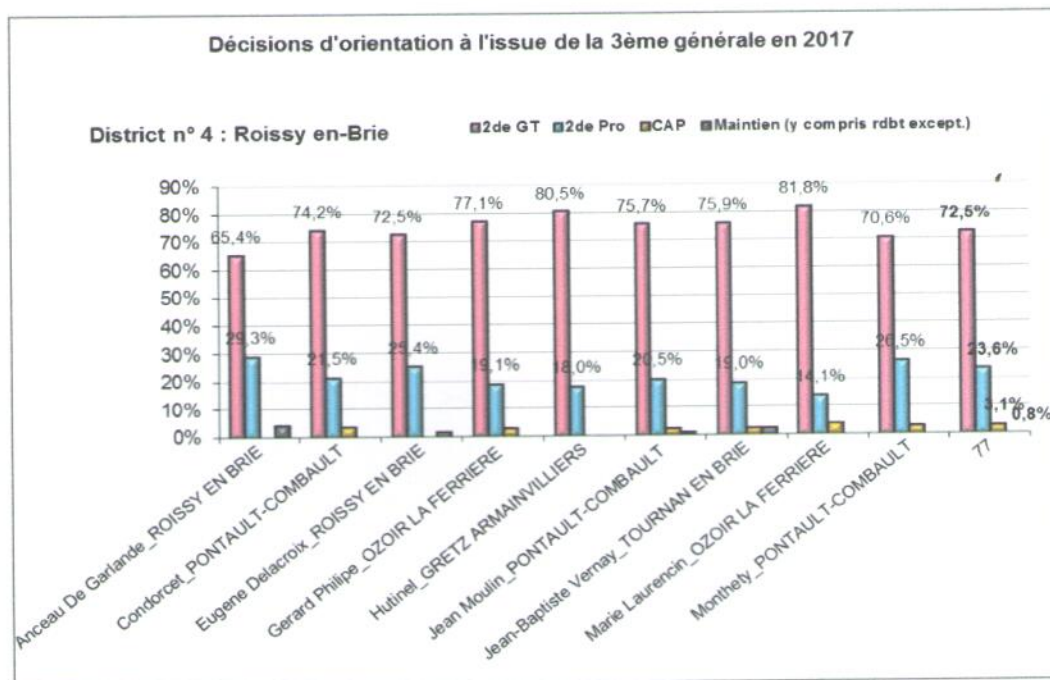
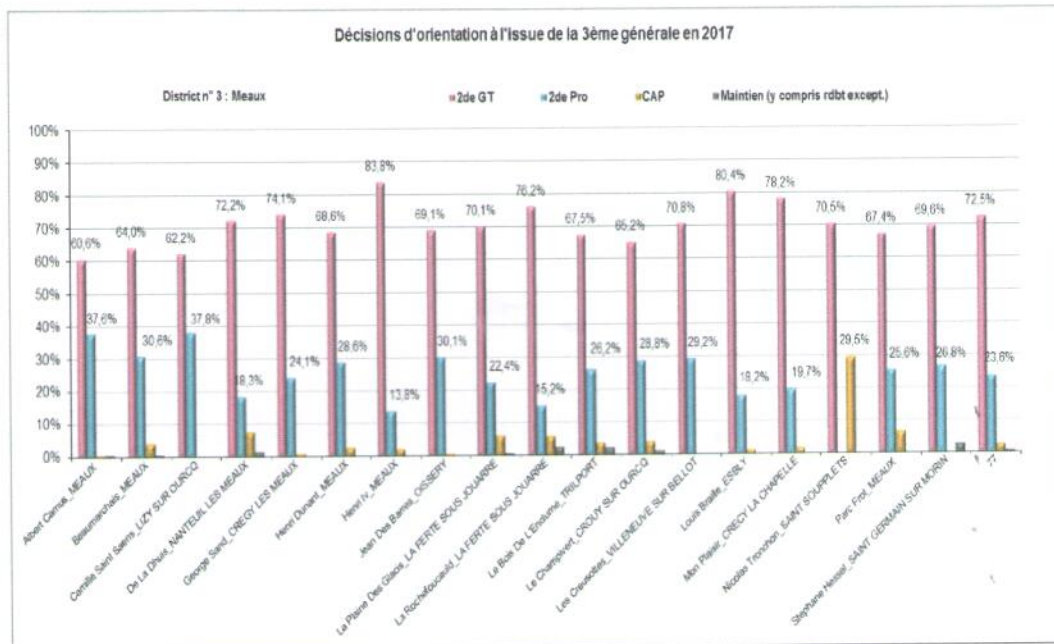

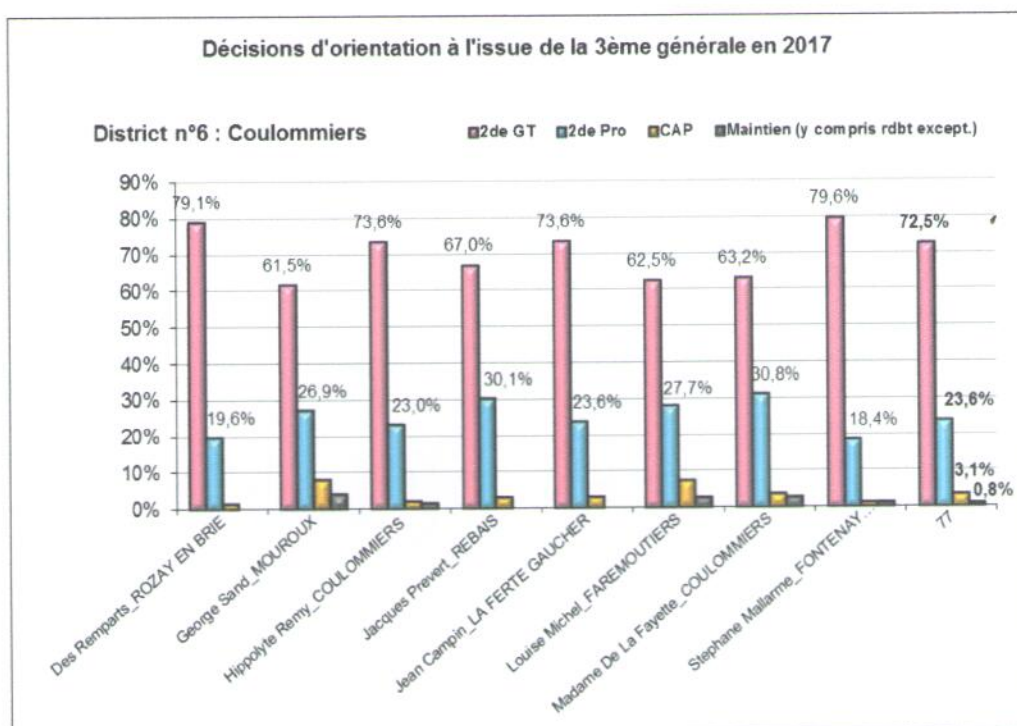
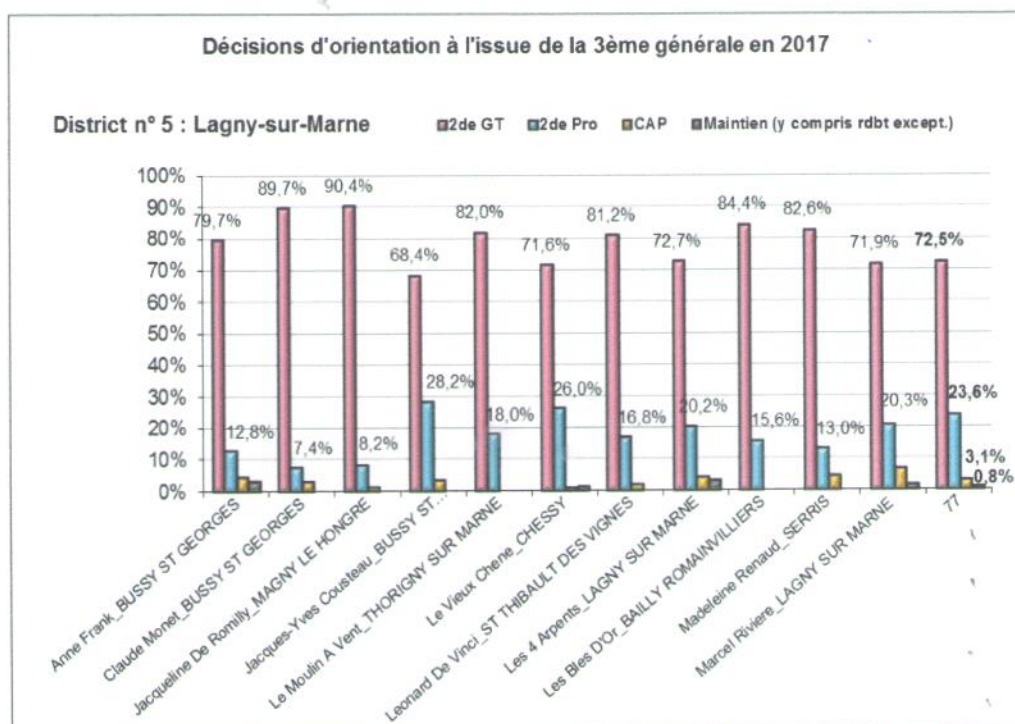

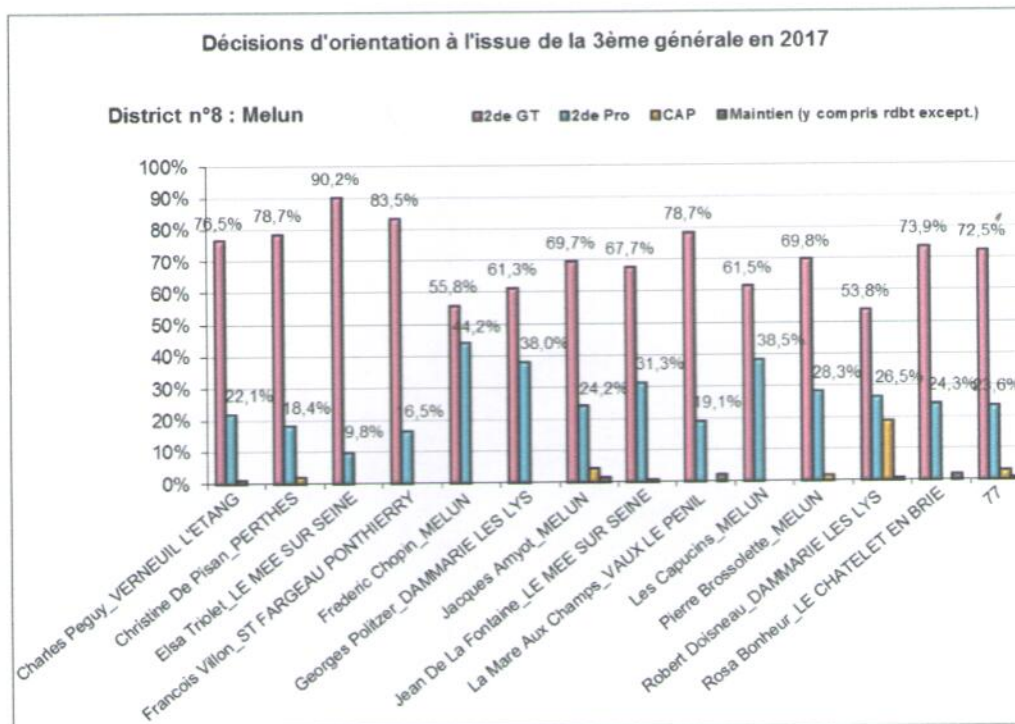
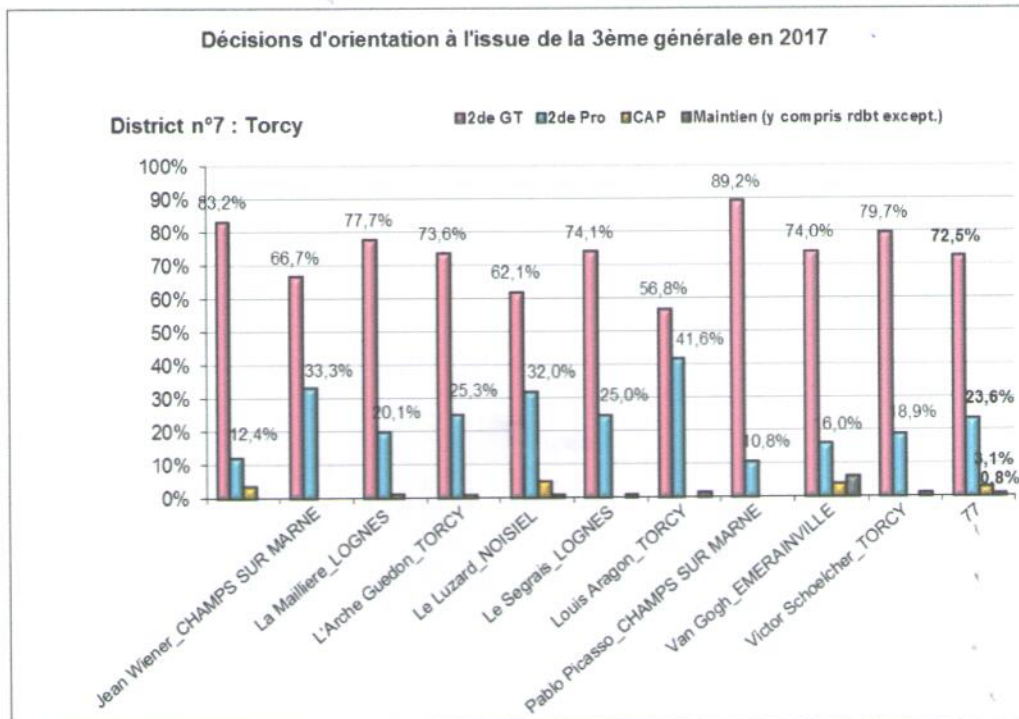

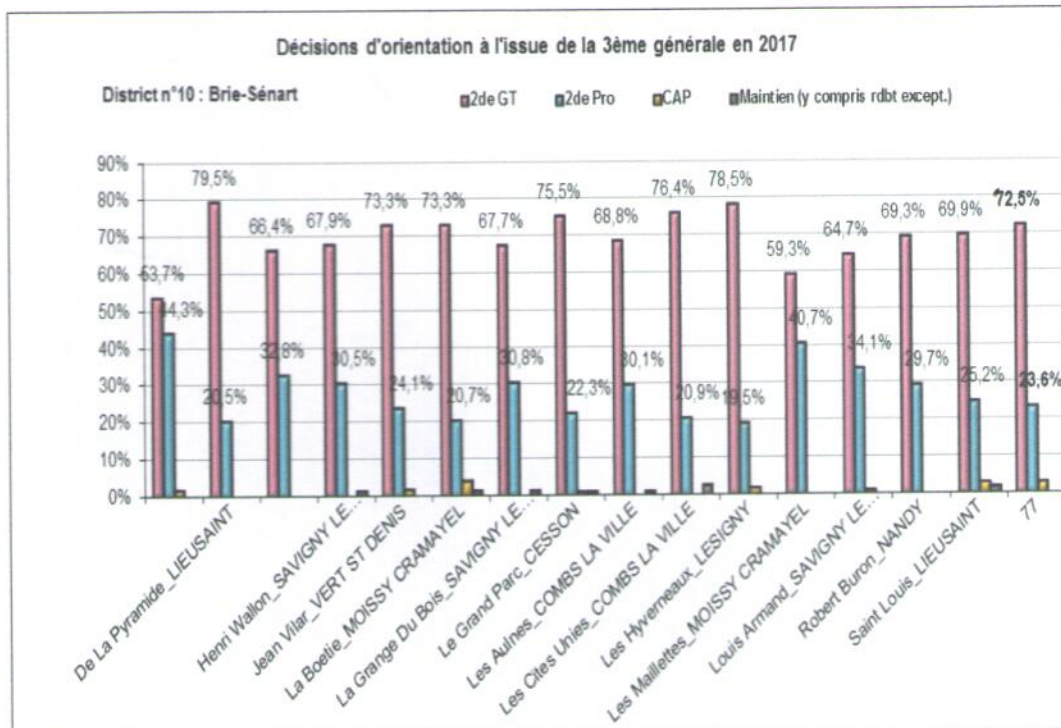
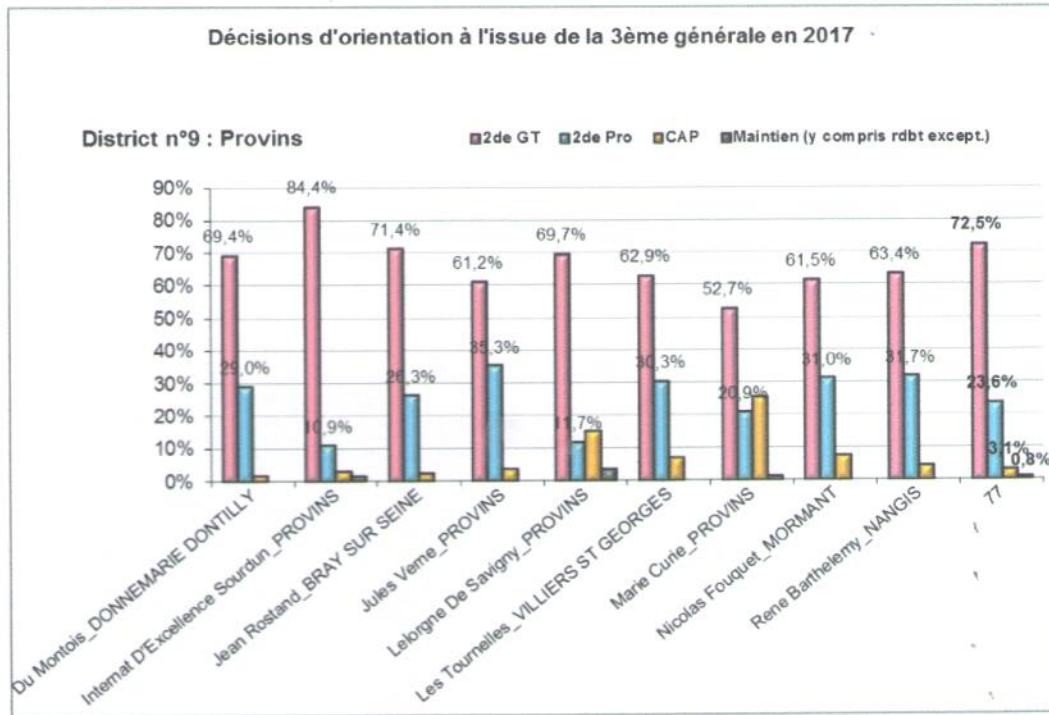

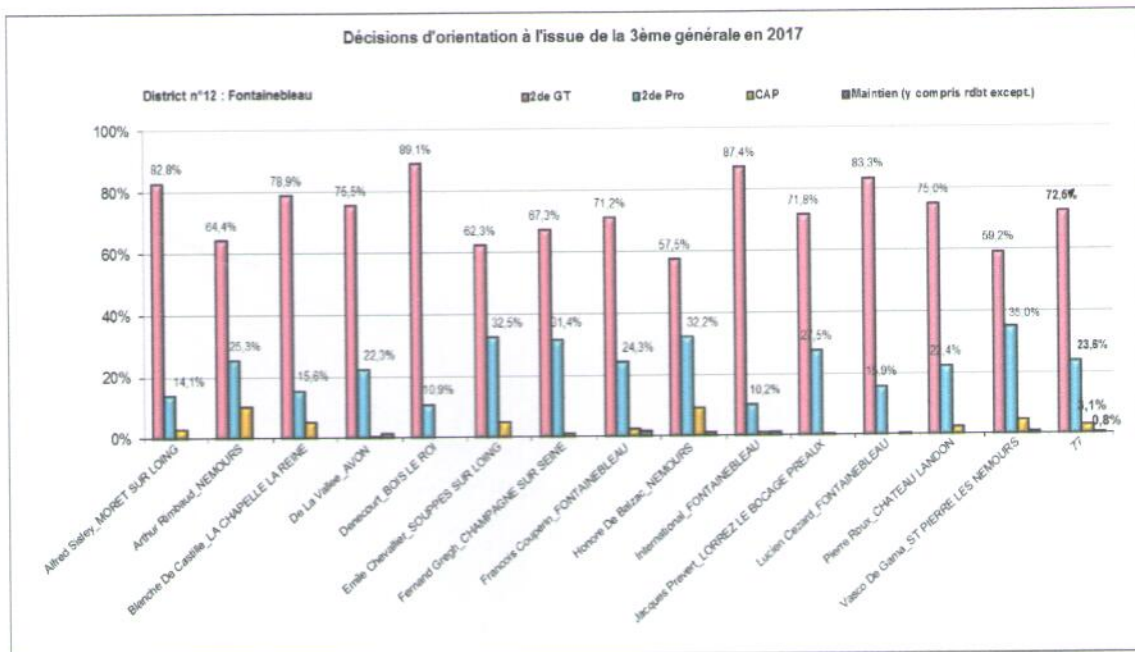
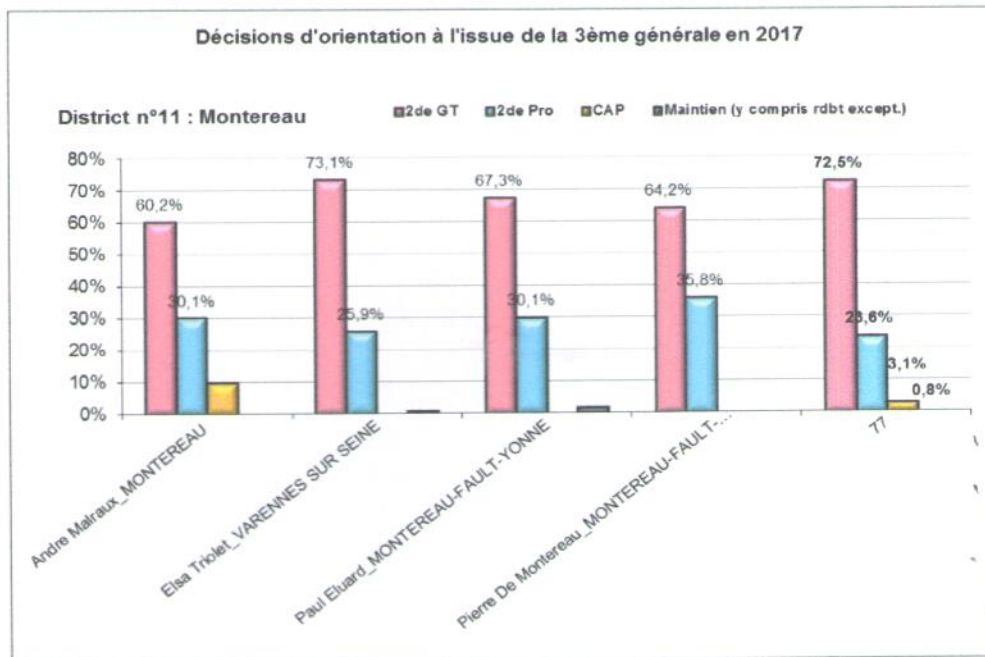

Décisions d'orientation par établissements et par district : département de la Seine-Saint-Denis

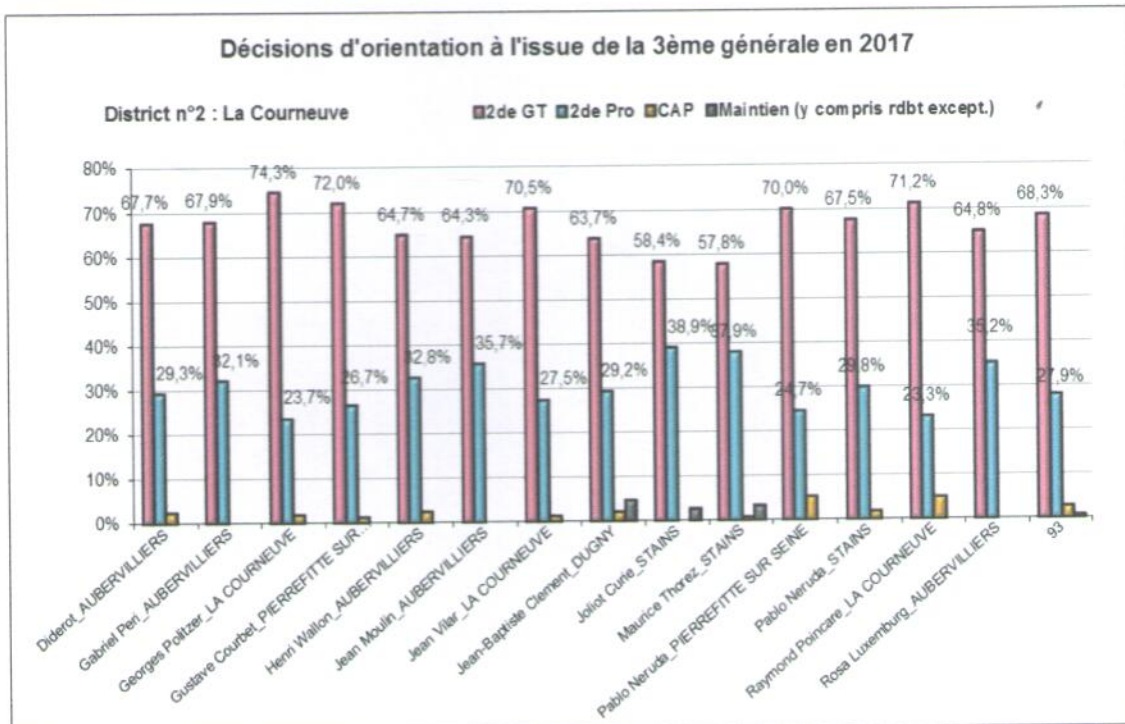
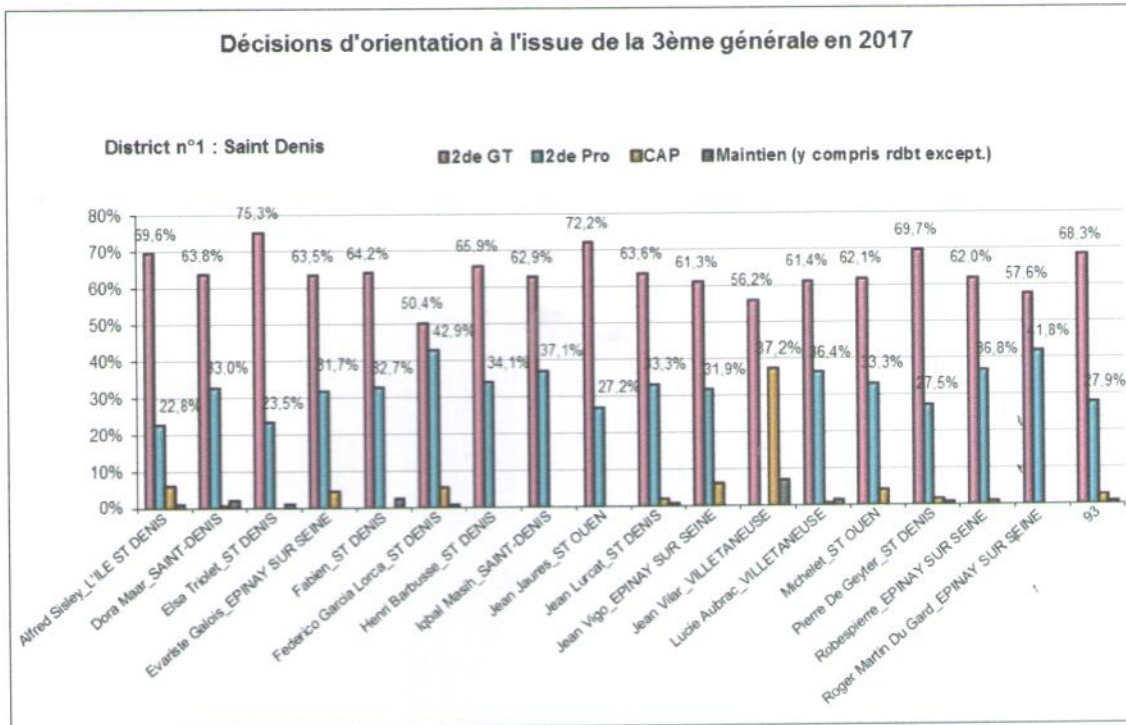



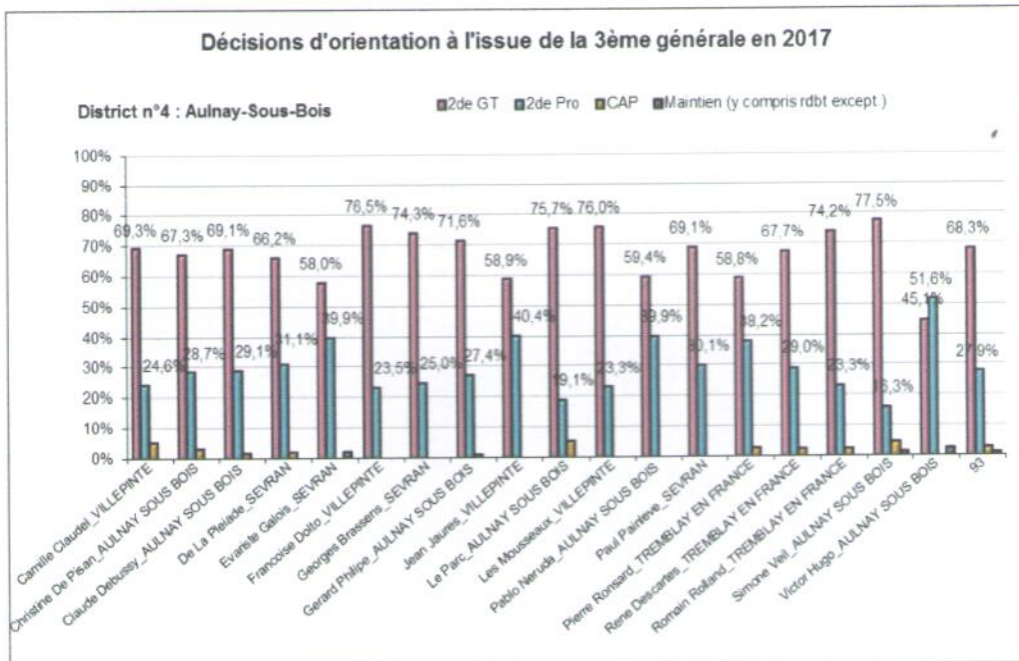
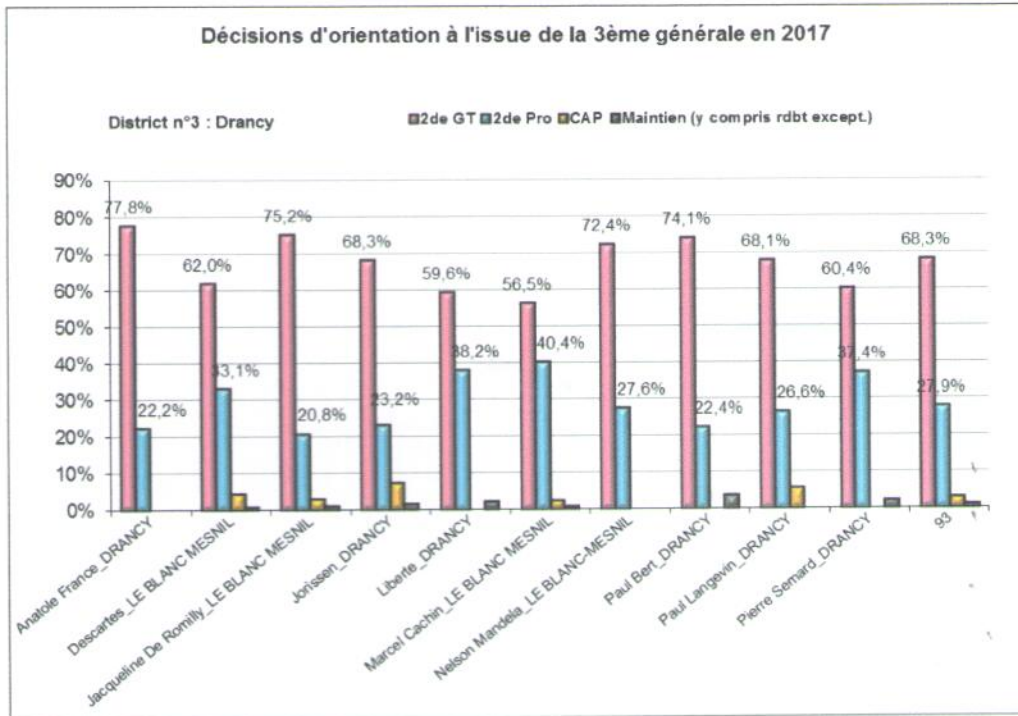

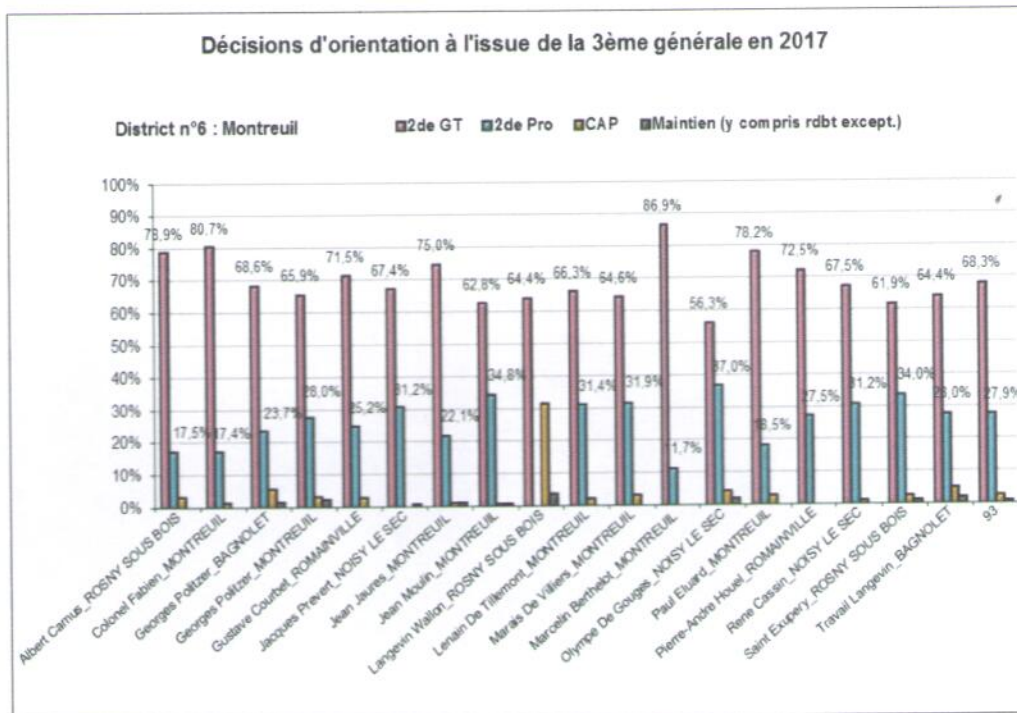
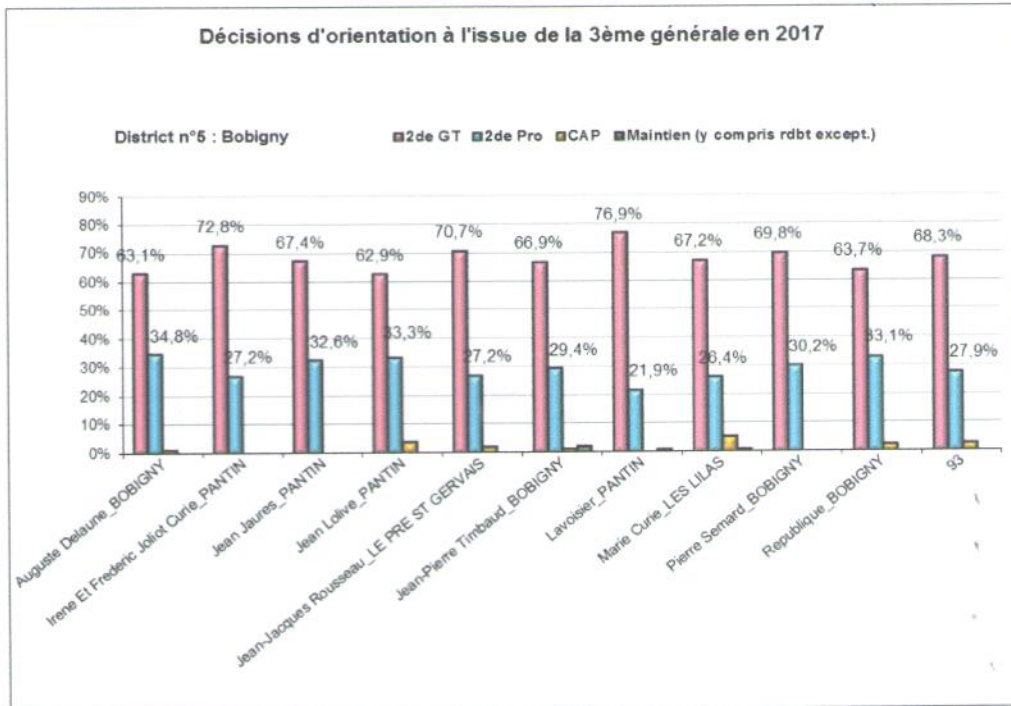

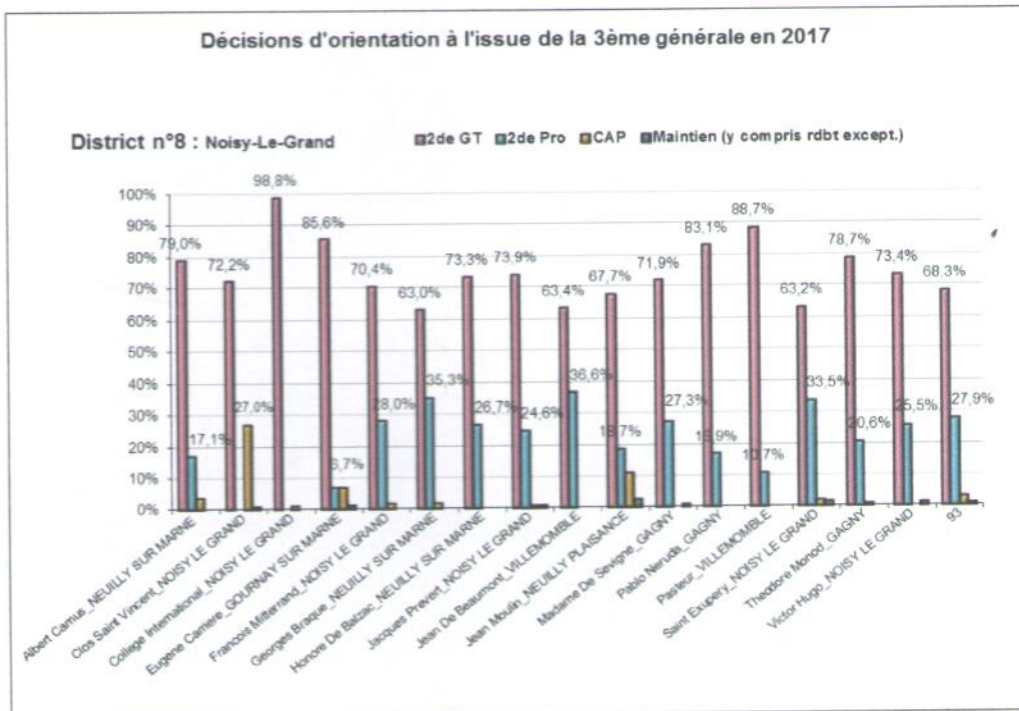
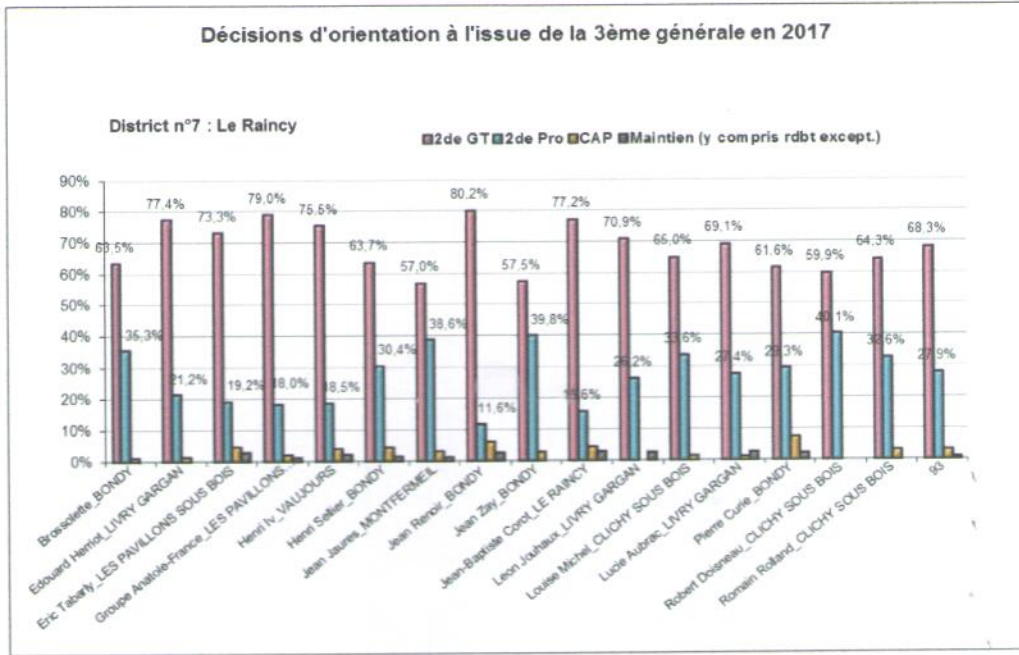

Décisions d'orientation par établissements et par district : département du Val de Marne

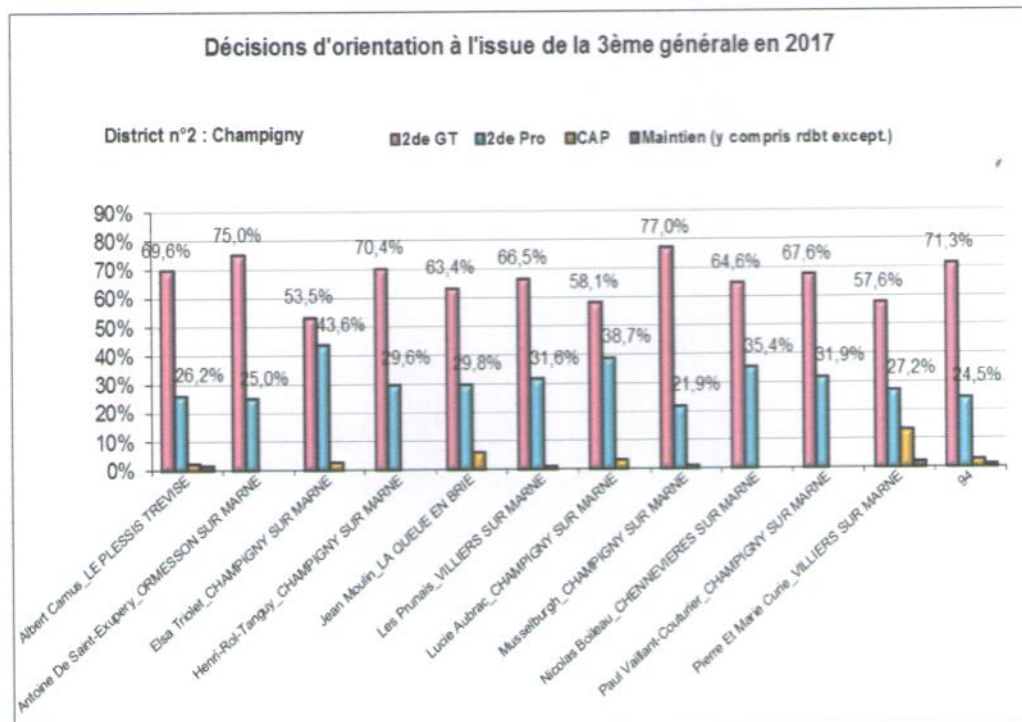
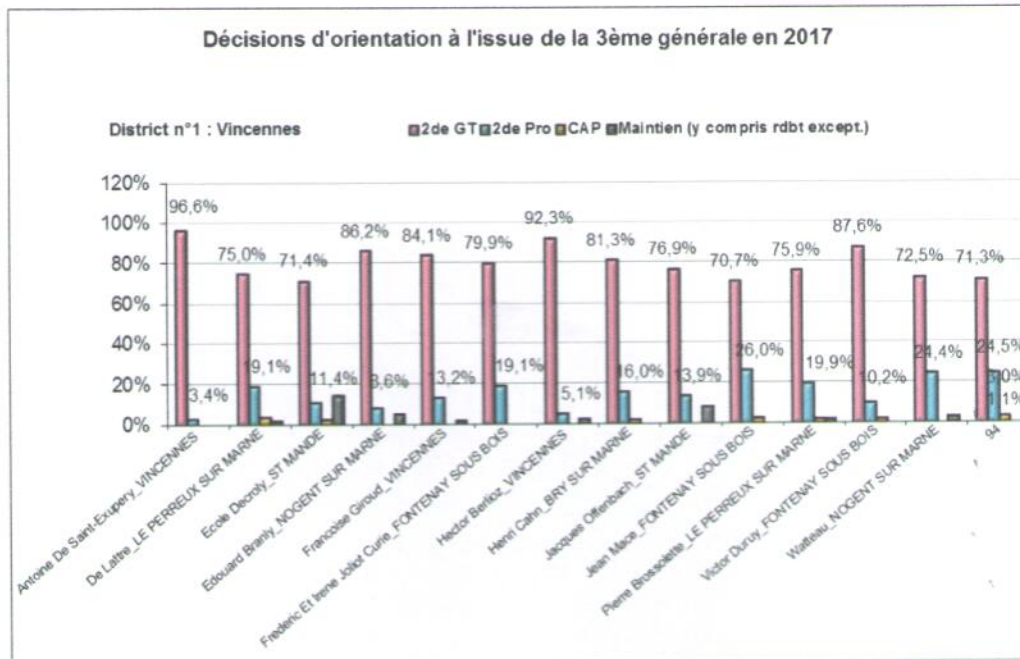

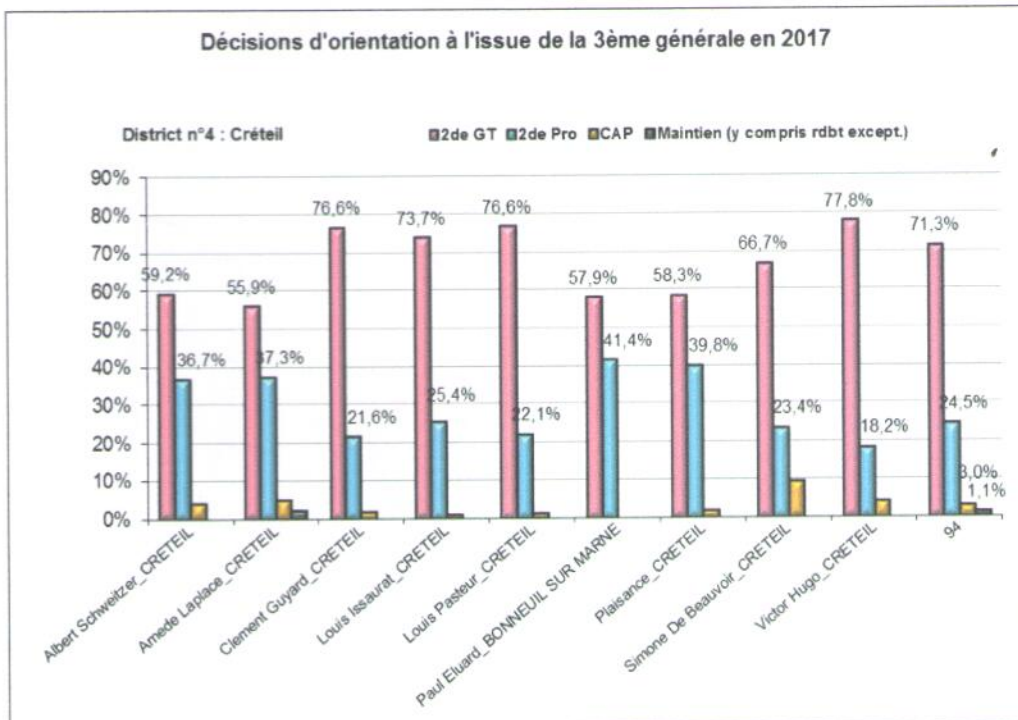
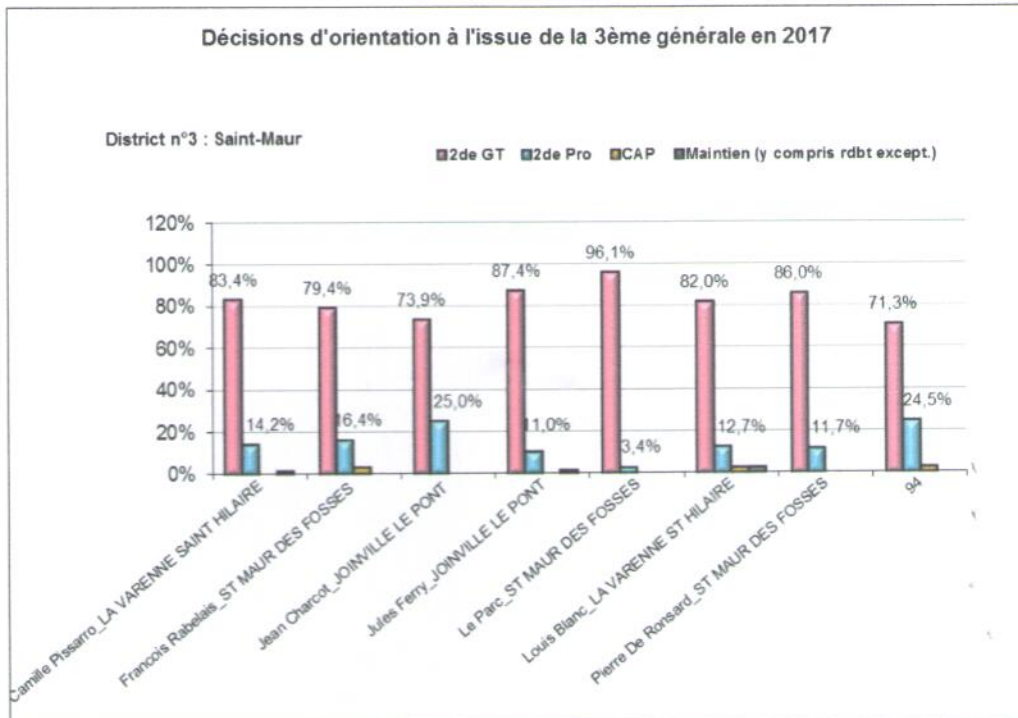

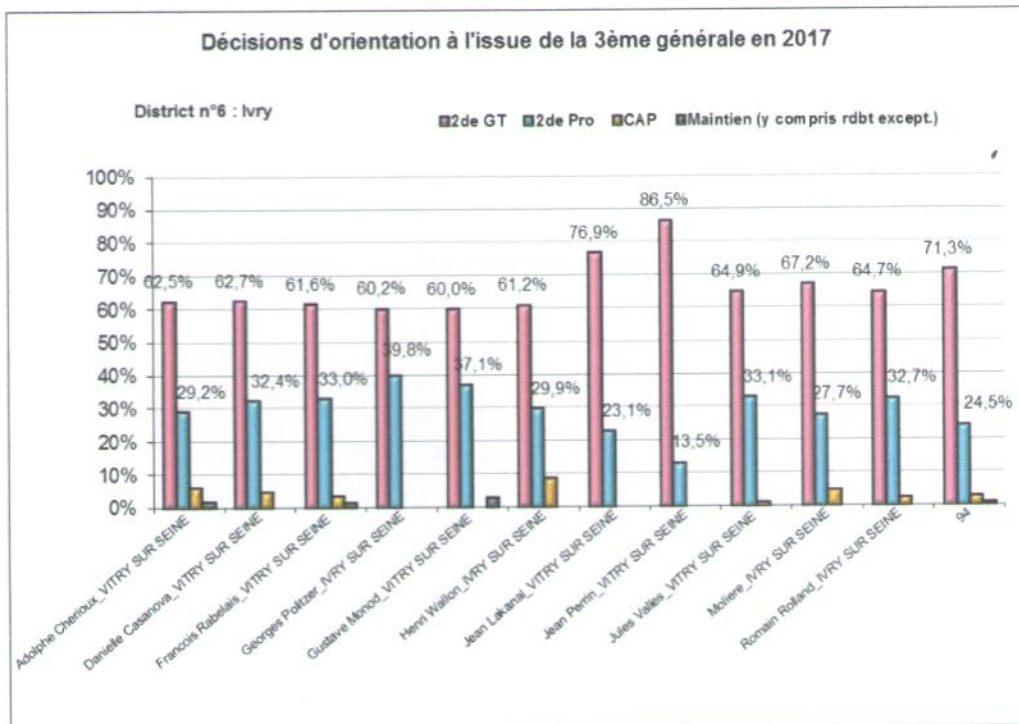
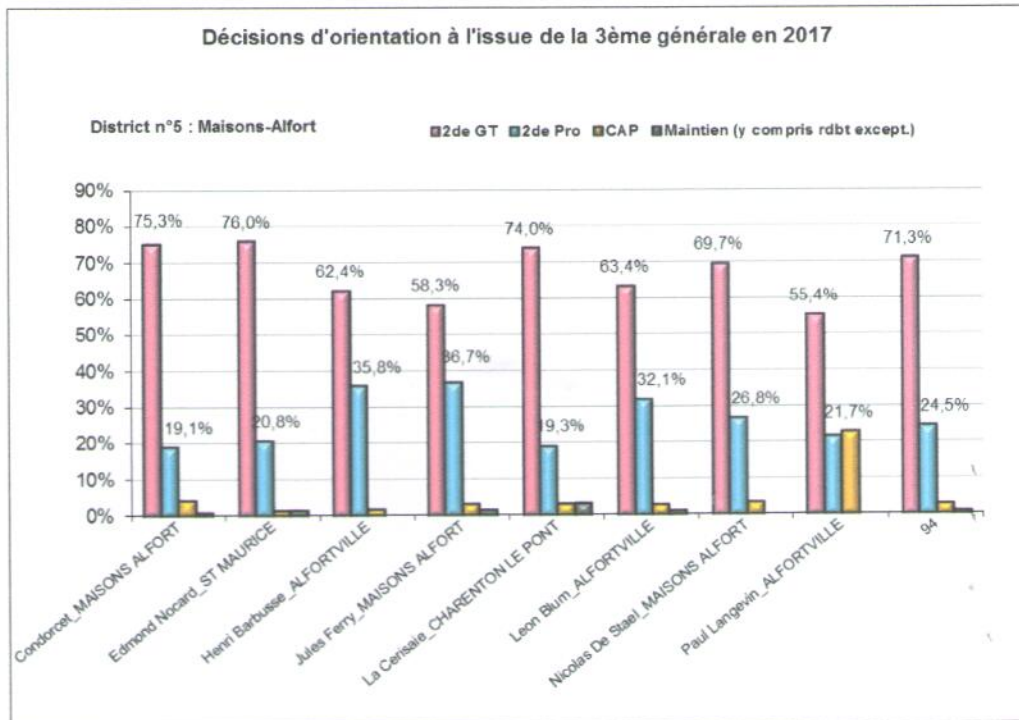

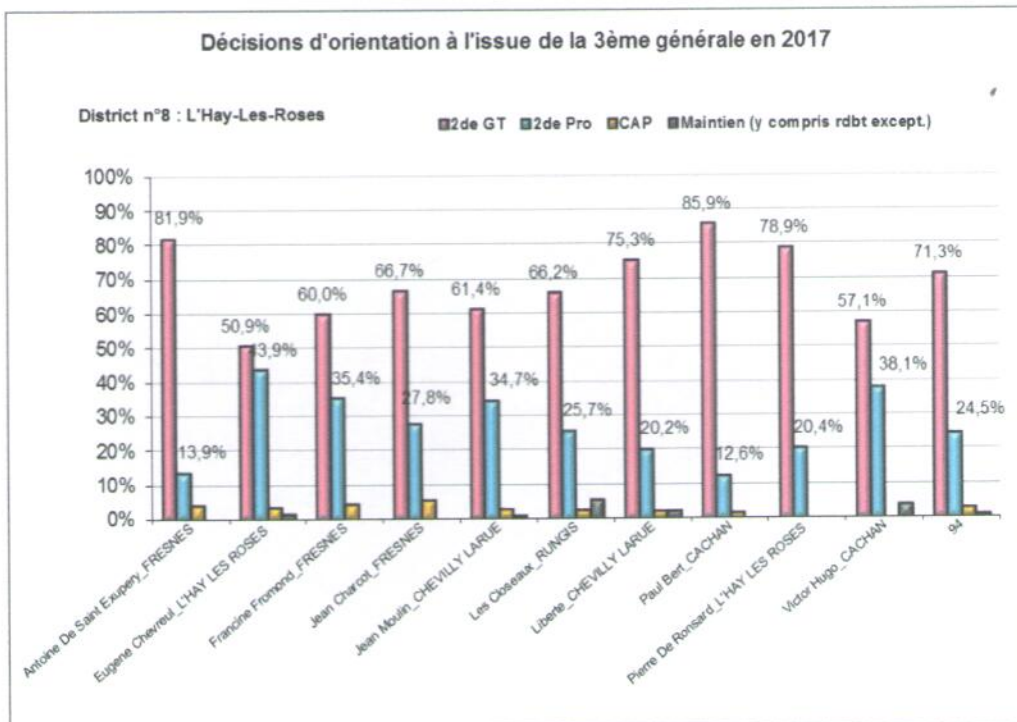
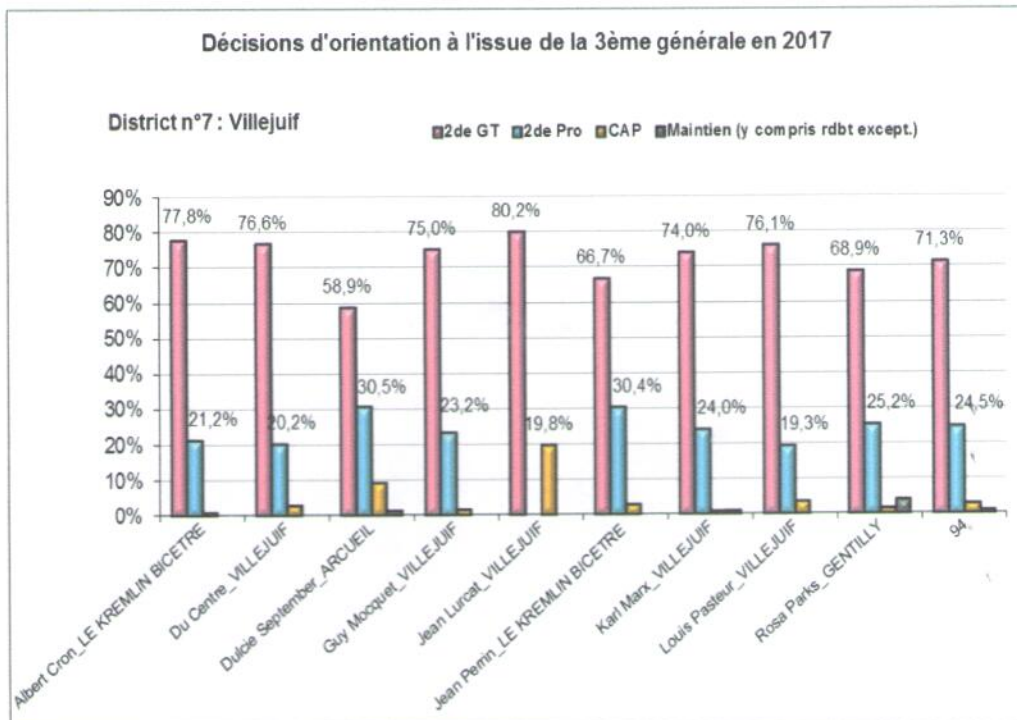

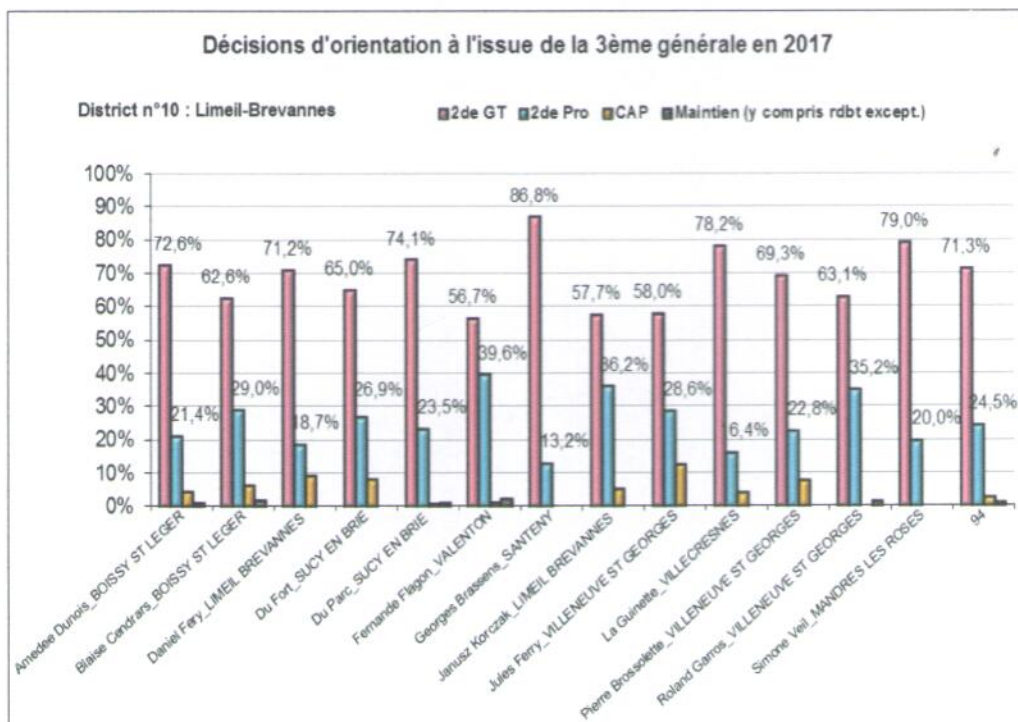
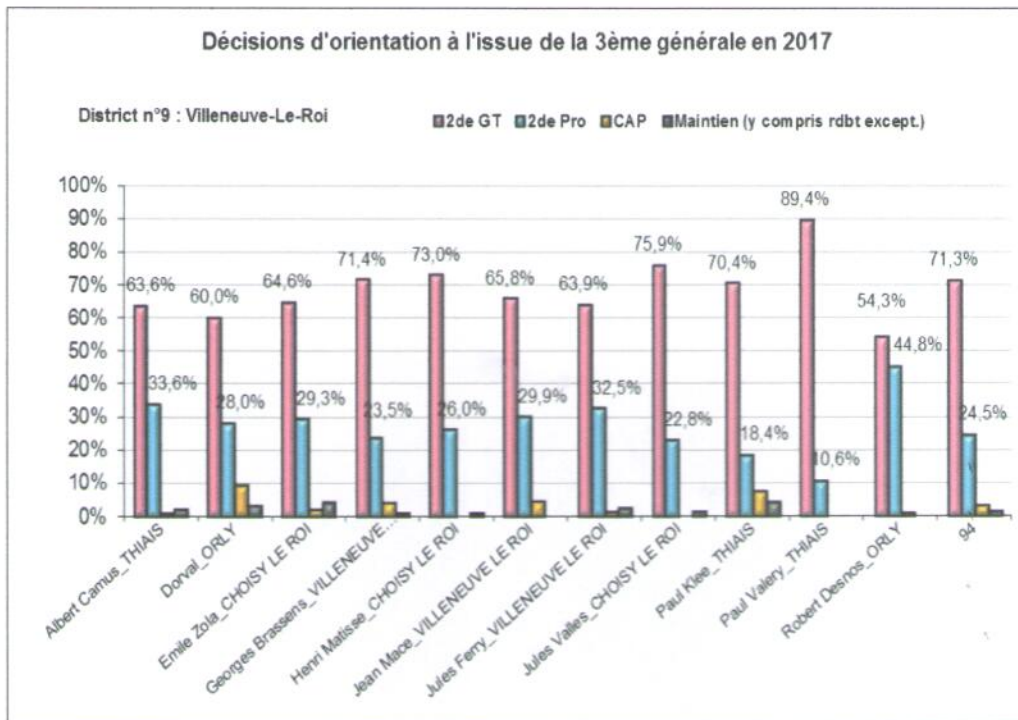



Annexe 2 : Demandes et décisions à l'issue de la 3<sup>ème</sup> Prépa-pro

## Données par département

Académie													
	2 <sup>de</sup> Pro	% 2 <sup>de</sup> Pro	1 <sup>ère</sup> année de CAP	% année de CAP	Apprentissage	% Apprentissage	2 <sup>de</sup> GT	% 2 <sup>de</sup> GT	Redoublement exceptionnel	% Redoublement exceptionnel	Maintien	% Maintien	Total
Demandes	993	80,3%	175	14,2%	28	2,3%	36	2,9%	3	0,2%	1	0,1%	1236
Décisions	993	80,3%	203	16,4%			29	2,4%	8	0,7%	3	0,2%	1236
Seine et Marne - 77													
	2 <sup>de</sup> Pro	% 2 <sup>de</sup> Pro	1 <sup>ère</sup> année de CAP	% année de CAP	Apprentissage	% Apprentissage	2 <sup>de</sup> GT	% 2 <sup>de</sup> GT	Redoublement exceptionnel	% Redoublement exceptionnel	Maintien	% Maintien	Total
Demandes	526	77,4%	119	17,5%	19	2,8%	15	2,2%	1	0,1%	0	0,0%	680
Décisions	521	76,6%	137	20,1%			13	1,9%	6	0,9%	3	0,4%	680
Seine St Denis - 93													
	2 <sup>de</sup> Pro	% 2 <sup>de</sup> Pro	1 <sup>ère</sup> année de CAP	% année de CAP	Apprentissage	% Apprentissage	2 <sup>de</sup> GT	% 2 <sup>de</sup> GT	Redoublement exceptionnel	% Redoublement exceptionnel	Maintien	% Maintien	Total
Demandes	207	86,3%	17	7,1%	2	0,8%	13	5,4%	1	0,4%	0	0,0%	240
Décisions	209	87,1%	20	8,3%			10	4,2%	1	0,4%	0	0,0%	240
Val de Marne - 94													
	2 <sup>de</sup> Pro	% 2 <sup>de</sup> Pro	1 <sup>ère</sup> année de CAP	% année de CAP	Apprentissage	% Apprentissage	2 <sup>de</sup> GT	% 2 <sup>de</sup> GT	Redoublement exceptionnel	% Redoublement exceptionnel	Maintien	% Maintien	Total
Demandes	260	82,3%	39	12,3%	7	2,2%	8	2,5%	1	0,3%	1	0,3%	316
Décisions	263	83,2%	46	14,6%			6	1,9%	1	0,3%	0	0,0%	316

## Données par district (en effectif)

Département/District	2 <sup>de</sup> Pro		1 <sup>ère</sup> année de CAP		Apprentissage	2 <sup>de</sup> GT		Maintien + redoublement exceptionnel		Total
	Demandes	Décisions	Demandes	Décisions		Demandes	Décisions	Demandes	Décisions	
<b>Seine-et-Marne</b>	<b>526</b>	<b>521</b>	<b>119</b>	<b>137</b>	<b>19</b>	<b>15</b>	<b>13</b>	<b>1</b>	<b>9</b>	<b>680</b>
D1 CHELLES	20	20	0	0	0	0	0	0	0	20
D2 MITRY-MORY	35	44	6	1	4	2	2	0	0	47
D3 MEAUX	70	76	12	9	3	0	0	0	0	85
D4 ROISSY-EN-BRIE	29	28	9	11	0	3	2	0	0	41
D5 LAGNY-SUR-MARNE	15	15	4	4	0	3	3	0	0	22
D6 COULOMMIERS	26	31	7	4	2	1	1	0	0	36
D7 MARNE-LA-VALLÉE	47	45	5	9	2	1	0	0	1	55
D8 MELUN	99	105	19	15	3	3	4	0	0	124
D9 PROVINS	44	42	28	31	1	0	0	0	0	73
D10 BRIE-SENART	59	40	6	19	0	1	0	0	7	66
D11 MONTEREAU-FAULT-YONN	34	29	8	17	4	1	1	1	1	48
D12 FONTAINEBLEAU	48	46	15	17	0	0	0	0	0	63
<b>Moyenne district</b>	<b>44</b>	<b>43</b>	<b>10</b>	<b>11</b>	<b>2</b>	<b>1</b>	<b>1</b>	<b>0</b>	<b>1</b>	<b>57</b>
<b>Seine-Saint-Denis</b>	<b>207</b>	<b>209</b>	<b>17</b>	<b>20</b>	<b>2</b>	<b>13</b>	<b>10</b>	<b>1</b>	<b>1</b>	<b>240</b>
D1 SAINT-DENIS	32	31	7	9	1	5	5	0	0	45
D2 LA COURNEUVE	33	34	4	4	0	1	0	0	0	38
D4 AULNAY-SOUS-BOIS	44	47	5	3	1	2	2	0	0	52
D5 BOBIGNY	19	19	0	0	0	0	0	1	1	20
D6 MONTREUIL	41	42	0	0	0	1	0	0	0	42
D7 LE RAINCY	16	17	1	1	0	3	2	0	0	20
D8 NOISY-LE-GRAND	22	19	0	3	0	1	1	0	0	23
<b>Moyenne district</b>	<b>30</b>	<b>30</b>	<b>2</b>	<b>3</b>	<b>0</b>	<b>2</b>	<b>1</b>	<b>0</b>	<b>0</b>	<b>34</b>
<b>Val-de-Marne</b>	<b>260</b>	<b>263</b>	<b>39</b>	<b>46</b>	<b>7</b>	<b>8</b>	<b>6</b>	<b>2</b>	<b>1</b>	<b>316</b>
D1 VINCENNES	12	12	4	4	0	2	2	1	1	19
D2 CHAMPIGNY	34	35	2	3	2	0	0	0	0	38
D3 SAINT-MAUR	29	26	3	8	2	0	0	0	0	34
D4 CRETEIL	39	38	5	6	0	1	1	0	0	45
D5 MAISONS-ALFORT	22	23	0	1	2	0	0	0	0	24
D6 IVRY	43	46	3	1	0	1	0	0	0	47
D7 VILLEJUIF	20	20	4	4	0	0	0	0	0	24
D8 L'HAY-LES-ROSES	13	13	2	4	1	1	1	1	0	18
D9 VILLENEUVE-LE-ROI	33	35	8	7	0	2	1	0	0	43
D10 UMEIL-BREVANES	15	15	8	8	0	1	1	0	0	24
<b>Moyenne district</b>	<b>26</b>	<b>26</b>	<b>4</b>	<b>5</b>	<b>1</b>	<b>1</b>	<b>1</b>	<b>0</b>	<b>0</b>	<b>32</b>
<b>Total Académie</b>	<b>993</b>	<b>993</b>	<b>175</b>	<b>203</b>	<b>28</b>	<b>36</b>	<b>29</b>	<b>4</b>	<b>11</b>	<b>1236</b>

## Données par district (en pourcentage)

Département/District	2nde Pro		1ère année de CAP		Apprentissage	2nde GT		Maintien + redoublement exceptionnel	
	Demandes	Décisions	Demandes	Décisions		Demandes	Décisions	Demandes	Décisions
<b>Seine-et-Marne</b>	<b>77,4</b>	<b>76,6</b>	<b>17,5</b>	<b>20,1</b>	<b>2,8</b>	<b>2,2</b>	<b>1,9</b>	<b>0,1</b>	<b>1,3</b>
D1 CHELLES	100,0	100,0	0,0	0,0	0,0	0,0	0,0	0,0	0,0
D2 MITRY-MORY	74,5	93,6	12,8	2,1	8,5	4,3	4,3	0,0	0,0
D3 MEAUX	82,4	89,4	14,1	10,6	3,5	0,0	0,0	0,0	0,0
D4 ROISSY-EN-BRIE	70,7	68,3	22,0	26,8	0,0	7,3	4,9	0,0	0,0
D5 LAGNY-SUR-MARNE	68,2	68,2	18,2	18,2	0,0	13,6	13,6	0,0	0,0
D6 COULOMMIERS	72,2	86,1	19,4	11,1	5,6	2,8	2,8	0,0	0,0
D7 MARNE-LA-VALLEE	85,5	81,8	9,1	16,4	3,6	1,8	0,0	0,0	1,8
D8 MELUN	79,8	84,7	15,3	12,1	2,4	2,4	3,2	0,0	0,0
D9 PROVINS	60,3	57,5	38,4	42,5	1,4	0,0	0,0	0,0	0,0
D10 BRIE-SENART	89,4	60,6	9,1	28,8	0,0	1,5	0,0	0,0	10,6
D11 MONTEREAU-FAULT-YONN	70,8	60,4	16,7	35,4	8,3	2,1	2,1	2,1	2,1
D12 FONTAINEBLEAU	76,2	73,0	23,8	27,0	0,0	0,0	0,0	0,0	0,0
<b>Moyenne district</b>	<b>77,5</b>	<b>77,0</b>	<b>16,6</b>	<b>19,2</b>	<b>2,8</b>	<b>3,0</b>	<b>2,6</b>	<b>0,2</b>	<b>1,2</b>
<b>Seine-Saint-Denis</b>	<b>86,3</b>	<b>87,1</b>	<b>7,1</b>	<b>8,3</b>	<b>0,8</b>	<b>5,4</b>	<b>4,2</b>	<b>0,4</b>	<b>0,4</b>
D1 SAINT-DENIS	71,1	68,9	15,6	20,0	2,2	11,1	11,1	0,0	0,0
D2 LA COURNEUVE	86,8	89,5	10,5	10,5	0,0	2,6	0,0	0,0	0,0
D4 AULNAY-SOUS-BOIS	84,6	90,4	9,6	5,8	1,9	3,8	3,8	0,0	0,0
D5 BOBIGNY	95,0	95,0	0,0	0,0	0,0	0,0	0,0	5,0	5,0
D6 MONTREUIL	97,6	100,0	0,0	0,0	0,0	2,4	0,0	0,0	0,0
D7 LE RAINCY	80,0	85,0	5,0	5,0	0,0	15,0	10,0	0,0	0,0
D8 NOISY-LE-GRAND	95,7	82,6	0,0	13,0	0,0	4,3	4,3	0,0	0,0
<b>Moyenne district</b>	<b>87,3</b>	<b>87,3</b>	<b>5,8</b>	<b>7,8</b>	<b>0,6</b>	<b>5,6</b>	<b>4,2</b>	<b>0,7</b>	<b>0,7</b>
<b>Val-de-Marne</b>	<b>82,3</b>	<b>83,2</b>	<b>12,3</b>	<b>14,6</b>	<b>2,2</b>	<b>2,5</b>	<b>1,9</b>	<b>0,6</b>	<b>0,3</b>
D1 VINCENNES	63,2	63,2	21,1	21,1	0,0	10,5	10,5	5,3	5,3
D2 CHAMPIGNY	89,5	92,1	5,3	7,9	5,3	0,0	0,0	0,0	0,0
D3 SAINT-MAUR	85,3	76,5	8,8	23,5	5,9	0,0	0,0	0,0	0,0
D4 CRETEIL	86,7	84,4	11,1	13,3	0,0	2,2	2,2	0,0	0,0
D5 MAISONS-ALFORT	91,7	95,8	0,0	4,2	8,3	0,0	0,0	0,0	0,0
D6 IVRY	91,5	97,9	6,4	2,1	0,0	2,1	0,0	0,0	0,0
D7 VILLEJUIF	83,3	83,3	16,7	16,7	0,0	0,0	0,0	0,0	0,0
D8 L'HAY-LES-ROSES	72,2	72,2	11,1	22,2	5,6	5,6	5,6	5,6	0,0
D9 VILLENEUVE-LE-ROI	76,7	81,4	18,6	16,3	0,0	4,7	2,3	0,0	0,0
D10 LIMEIL-BREVANNES	62,5	62,5	33,3	33,3	0,0	4,2	4,2	0,0	0,0
<b>Moyenne district</b>	<b>80,3</b>	<b>80,9</b>	<b>13,2</b>	<b>16,1</b>	<b>2,5</b>	<b>2,9</b>	<b>2,5</b>	<b>1,1</b>	<b>0,5</b>
<b>Total Académie</b>	<b>80,3</b>	<b>80,3</b>	<b>14,2</b>	<b>16,4</b>	<b>2,3</b>	<b>2,9</b>	<b>2,3</b>	<b>0,3</b>	<b>0,9</b>

Annexe 3 : Demandes et décisions à l'issue de la 3<sup>ème</sup> SEGPA

## Données par département

Académie													
	1 <sup>ère</sup> année de CAP	% année de CAP	2 <sup>nd</sup> e Pro	% 2 <sup>nd</sup> e Pro	Apprentissage	% Apprentissage	Demandes spécifiques	% Demandes spécifiques	2 <sup>nd</sup> e GT	% 2 <sup>nd</sup> e GT	Redoublement exceptionnel	% Redoublement exceptionnel	Total
Demandes	1077	85,2%	120	9,5%	58	4,6%	6	0,5%	1	0,1%	2	0,2%	1264
Décisions	1150	91,0%	111	8,8%					0	0,0%	3	0,2%	1264
Seine et Marne - 77													
	1 <sup>ère</sup> année de CAP	% année de CAP	2 <sup>nd</sup> e Pro	% 2 <sup>nd</sup> e Pro	Apprentissage	% Apprentissage	Demandes spécifiques	% Demandes spécifiques	2 <sup>nd</sup> e GT	% 2 <sup>nd</sup> e GT	Redoublement exceptionnel	% Redoublement exceptionnel	Total
Demandes	382	84,9%	26	5,8%	40	8,9%	2	0,4%	0	0,0%	0	0,0%	450
Décisions	422	93,8%	27	6,0%					0	0,0%	1	0,2%	450
Seine St Denis - 93													
	1 <sup>ère</sup> année de CAP	% année de CAP	2 <sup>nd</sup> e Pro	% 2 <sup>nd</sup> e Pro	Apprentissage	% Apprentissage	Demandes spécifiques	% Demandes spécifiques	2 <sup>nd</sup> e GT	% 2 <sup>nd</sup> e GT	Redoublement exceptionnel	% Redoublement exceptionnel	Total
Demandes	364	82,9%	69	15,7%	4	0,9%	2	0,5%	0	0,0%	0	0,0%	439
Décisions	374	85,2%	65	14,8%					0	0,0%	0	0,0%	439
Val de Marne - 94													
	1 <sup>ère</sup> année de CAP	% année de CAP	2 <sup>nd</sup> e Pro	% 2 <sup>nd</sup> e Pro	Apprentissage	% Apprentissage	Demandes spécifiques	% Demandes spécifiques	2 <sup>nd</sup> e GT	% 2 <sup>nd</sup> e GT	Redoublement exceptionnel	% Redoublement exceptionnel	Total
Demandes	331	88,3%	25	6,7%	14	3,7%	2	0,5%	1	0,3%	2	0,5%	375
Décisions	354	94,4%	19	5,1%					0	0,0%	2	0,5%	375

## Données par district (en effectif)

Département/District	1 <sup>ère</sup> année de CAP		2 <sup>nd</sup> e Pro		Apprentissage	Demandes spécifiques	2 <sup>nd</sup> e GT		Redoublement exceptionnel		Total
	Demandes	Décisions	Demandes	Décisions			Demandes	Décisions	Demandes	Décisions	
<b>Seine-et-Marne</b>	<b>382</b>	<b>422</b>	<b>26</b>	<b>27</b>	<b>40</b>	<b>2</b>	<b>0</b>	<b>0</b>	<b>0</b>	<b>1</b>	<b>450</b>
D1 CHELLES	27	27	2	2	0	0	0	0	0	0	29
D2 MITRY-MORY	9	14	2	2	5	0	0	0	0	0	16
D3 MEAUX	78	91	5	6	14	0	0	0	0	0	97
D4 ROISSY-EN-BRIE	40	42	1	1	2	0	0	0	0	0	43
D5 LAGNY-SUR-MARNE	15	15	0	0	0	0	0	0	0	0	15
D6 COULOMMIERS	31	42	3	3	11	0	0	0	0	0	45
D7 TORCY	17	17	8	8	0	0	0	0	0	0	25
D8 MELUN	48	49	1	1	0	1	0	0	0	0	50
D9 PROVINS	10	18	1	1	8	0	0	0	0	0	19
D10 BRIE-SEHART	45	44	1	1	0	0	0	0	0	1	46
D11 MONTEREAU-FAULT-YONN	16	16	1	1	0	0	0	0	0	0	17
D12 FONTAINEBLEAU	46	47	1	1	0	1	0	0	0	0	48
<b>Moyenne district</b>	<b>32</b>	<b>35</b>	<b>2</b>	<b>2</b>	<b>3</b>	<b>0</b>	<b>0</b>	<b>0</b>	<b>0</b>	<b>0</b>	<b>38</b>
<b>Seine-Saint-Denis</b>	<b>364</b>	<b>374</b>	<b>69</b>	<b>65</b>	<b>4</b>	<b>2</b>	<b>0</b>	<b>0</b>	<b>0</b>	<b>0</b>	<b>439</b>
D1 SAINT-DENIS	62	62	15	15	0	0	0	0	0	0	77
D2 LA COURNEUVE	73	74	4	3	0	0	0	0	0	0	77
D3 DRANCY	25	27	6	5	1	0	0	0	0	0	32
D4 AULNAY-SOUS-BOIS	61	61	4	4	0	0	0	0	0	0	65
D5 BOBIGNY	20	21	10	10	1	0	0	0	0	0	31
D6 MONTREUIL	45	46	12	12	0	1	0	0	0	0	58
D7 LE RAINCY	33	34	10	10	0	1	0	0	0	0	44
D8 NOISY-LE-GRAND	45	49	8	6	2	0	0	0	0	0	55
<b>Moyenne district</b>	<b>46</b>	<b>47</b>	<b>9</b>	<b>8</b>	<b>1</b>	<b>0</b>	<b>0</b>	<b>0</b>	<b>0</b>	<b>0</b>	<b>55</b>
<b>Val-de-Marne</b>	<b>331</b>	<b>354</b>	<b>25</b>	<b>19</b>	<b>14</b>	<b>2</b>	<b>1</b>	<b>0</b>	<b>2</b>	<b>2</b>	<b>375</b>
D1 VINCENNES	22	25	3	2	2	0	0	0	0	0	27
D2 CHAMPIGNY	44	44	0	0	0	0	0	0	0	0	44
D3 SAINT-MAUR	16	16	0	0	0	0	0	0	0	0	16
D4 CRETEIL	39	40	0	0	0	0	1	0	0	0	40
D5 MAISONS-ALFORT	36	41	2	2	5	0	0	0	0	0	43
D6 IVRY	34	37	10	7	0	0	0	0	0	0	44
D7 VILLEJUIF	28	29	0	0	1	0	0	0	1	1	30
D8 L'HAY-LES-ROSES	30	30	0	0	0	0	0	0	0	0	30
D9 VILLENEUVE-LE-ROI	47	52	8	6	3	0	0	0	0	0	58
D10 LIMEL-BREVANES	35	40	2	2	3	2	0	0	1	1	43
<b>Moyenne district</b>	<b>33</b>	<b>35</b>	<b>3</b>	<b>2</b>	<b>1</b>	<b>0</b>	<b>0</b>	<b>0</b>	<b>0</b>	<b>0</b>	<b>38</b>
<b>Total Académie</b>	<b>1077</b>	<b>1150</b>	<b>120</b>	<b>111</b>	<b>58</b>	<b>6</b>	<b>1</b>	<b>0</b>	<b>2</b>	<b>3</b>	<b>1264</b>

## Données par district (en pourcentage)

Département/District	2nde GT		2nde Pro		Apprentissage	Demandes spécifiques	1ère année de CAP		Redoublement exceptionnel	
	Demandes	Décisions	Demandes	Décisions			Demandes	Décisions	Demandes	Décisions
<b>Seine-et-Marne</b>	<b>84,9</b>	<b>93,8</b>	<b>5,8</b>	<b>6,0</b>	<b>8,9</b>	<b>0,4</b>	<b>0,0</b>	<b>0,0</b>	<b>0,0</b>	<b>0,2</b>
D1 CHELLES	93,1	93,1	6,9	6,9	0,0	0,0	0,0	0,0	0,0	0,0
D2 MITRY-MORY	56,3	87,5	12,5	12,5	31,3	0,0	0,0	0,0	0,0	0,0
D3 MEAUX	80,4	93,8	5,2	6,2	14,4	0,0	0,0	0,0	0,0	0,0
D4 ROISSY-EN-BRIE	93,0	97,7	2,3	2,3	4,7	0,0	0,0	0,0	0,0	0,0
D5 LAGNY-SUR-MARNE	100,0	100,0	0,0	0,0	0,0	0,0	0,0	0,0	0,0	0,0
D6 COULOMMIERS	68,9	93,3	6,7	6,7	24,4	0,0	0,0	0,0	0,0	0,0
D7 TORCY	68,0	68,0	32,0	32,0	0,0	0,0	0,0	0,0	0,0	0,0
D8 MELUN	96,0	98,0	2,0	2,0	0,0	2,0	0,0	0,0	0,0	0,0
D9 PROVINS	52,6	94,7	5,3	5,3	42,1	0,0	0,0	0,0	0,0	0,0
D10 BRIE-SENART	97,8	95,7	2,2	2,2	0,0	0,0	0,0	0,0	0,0	2,2
D11 MONTEREAU-FAULT-YONN	94,1	94,1	5,9	5,9	0,0	0,0	0,0	0,0	0,0	0,0
D12 FONTAINEBLEAU	95,8	97,9	2,1	2,1	0,0	2,1	0,0	0,0	0,0	0,0
<b>Moyenne district</b>	<b>83,0</b>	<b>92,8</b>	<b>6,9</b>	<b>7,0</b>	<b>9,7</b>	<b>0,3</b>	<b>0,0</b>	<b>0,0</b>	<b>0,0</b>	<b>0,2</b>
<b>Seine-Saint-Denis</b>	<b>82,9</b>	<b>85,2</b>	<b>15,7</b>	<b>14,8</b>	<b>0,9</b>	<b>0,5</b>	<b>0,0</b>	<b>0,0</b>	<b>0,0</b>	<b>0,0</b>
D1 SAINT-DENIS	80,5	80,5	19,5	19,5	0,0	0,0	0,0	0,0	0,0	0,0
D2 LA COURNEUVE	94,8	96,1	5,2	3,9	0,0	0,0	0,0	0,0	0,0	0,0
D3 DRANCY	78,1	84,4	18,8	15,6	3,1	0,0	0,0	0,0	0,0	0,0
D4 AULNAY-SOUS-BOIS	93,8	93,8	6,2	6,2	0,0	0,0	0,0	0,0	0,0	0,0
D5 BOBIGNY	64,5	67,7	32,3	32,3	3,2	0,0	0,0	0,0	0,0	0,0
D6 MONTREUIL	77,6	79,3	20,7	20,7	0,0	1,7	0,0	0,0	0,0	0,0
D7 LE RAINCY	75,0	77,3	22,7	22,7	0,0	2,3	0,0	0,0	0,0	0,0
D8 NOISY-LE-GRAND	81,8	89,1	14,5	10,9	3,6	0,0	0,0	0,0	0,0	0,0
<b>Moyenne district</b>	<b>80,8</b>	<b>83,5</b>	<b>17,5</b>	<b>16,5</b>	<b>1,2</b>	<b>0,5</b>	<b>0,0</b>	<b>0,0</b>	<b>0,0</b>	<b>0,0</b>
<b>Val-de-Marne</b>	<b>88,3</b>	<b>94,4</b>	<b>6,7</b>	<b>5,1</b>	<b>3,7</b>	<b>0,5</b>	<b>0,3</b>	<b>0,0</b>	<b>0,5</b>	<b>0,5</b>
D1 VINCENNES	81,5	92,6	11,1	7,4	7,4	0,0	0,0	0,0	0,0	0,0
D2 CHAMPIGNY	100,0	100,0	0,0	0,0	0,0	0,0	0,0	0,0	0,0	0,0
D3 SAINT-MAUR	100,0	100,0	0,0	0,0	0,0	0,0	0,0	0,0	0,0	0,0
D4 CRETEIL	97,5	100,0	0,0	0,0	0,0	0,0	2,5	0,0	0,0	0,0
D5 MAISONS-ALFORT	83,7	95,3	4,7	4,7	11,6	0,0	0,0	0,0	0,0	0,0
D6 IVRY	77,3	84,1	22,7	15,9	0,0	0,0	0,0	0,0	0,0	0,0
D7 VILLEJUIF	93,3	96,7	0,0	0,0	3,3	0,0	0,0	0,0	3,3	3,3
D8 L'HAY-LES-ROSES	100,0	100,0	0,0	0,0	0,0	0,0	0,0	0,0	0,0	0,0
D9 VILLENEUVE-LE-ROI	81,0	89,7	13,8	10,3	5,2	0,0	0,0	0,0	0,0	0,0
D10 LIMEL-BREVANNES	81,4	93,0	4,7	4,7	7,0	4,7	0,0	0,0	2,3	2,3
<b>Moyenne district</b>	<b>89,6</b>	<b>95,1</b>	<b>5,7</b>	<b>4,3</b>	<b>3,5</b>	<b>0,5</b>	<b>0,3</b>	<b>0,0</b>	<b>0,6</b>	<b>0,6</b>
<b>Total Académie</b>	<b>85,2</b>	<b>91,0</b>	<b>9,5</b>	<b>8,8</b>	<b>4,6</b>	<b>0,5</b>	<b>0,1</b>	<b>0,0</b>	<b>0,2</b>	<b>0,2</b>

### Annexe 4 : Demandes et décisions à l'issue de la 2<sup>nd</sup>e générale et technologique

#### Données académiques et départementales

Académie															
	1ère ES	1ère L	1ère S	Première spécifique y compris BT (1ère hôtellerie, TMD...)	1ère ST2S	1ère STAV	1ère STD2A	1ère STI2D	1ère STL	1ère STMG	Non passage	Redoublement exceptionnel	Maintien	Réorientation conseillée vers la voie professionnelle	Total
Demandes	8581	3047	11094	81	1468	12	271	1753	388	4656	1743	117	267	1359	33094
Décisions	6975	2904	10043	86	1524	31	232	1936	499	5778	3086	221	890	1975	33094
Pourcentage académie															
	1ère ES	1ère L	1ère S	Total Voie générale	1ère ST2S	1ère STAV	1ère STD2A	1ère STI2D	1ère STL	1ère STMG	Total Voie technologique	Non passage	Redoublement exceptionnel	Maintien	Réorientation conseillée vers la voie professionnelle
Demandes	25,9%	9,2%	33,5%	<b>68,7%</b>	4,4%	0,0%	0,8%	5,3%	1,2%	14,1%	<b>26,1%</b>	5,3%	0,4%	0,8%	4,1%
Décisions	21,1%	8,8%	30,3%	<b>60,2%</b>	4,6%	0,1%	0,7%	5,9%	1,5%	17,5%	<b>30,5%</b>	9,3%	0,7%	2,7%	6,0%
Seine-et-Marne															
	1ère ES	1ère L	1ère S	Première spécifique y compris BT (1ère hôtellerie, TMD...)	1ère ST2S	1ère STAV	1ère STD2A	1ère STI2D	1ère STL	1ère STMG	Non passage	Redoublement exceptionnel	Maintien	Réorientation conseillée vers la voie professionnelle	Total
Demandes	2999	1229	3917	35	629	10	87	681	147	1590	715	39	82	594	12039
Décisions	2491	1192	3608	37	630	13	78	760	154	1875	1201	117	261	823	12039
Pourcentage Seine-et-Marne															
	1ère ES	1ère L	1ère S	Total Voie générale	1ère ST2S	1ère STAV	1ère STD2A	1ère STI2D	1ère STL	1ère STMG	Total Voie technologique	Non passage	Redoublement exceptionnel	Maintien	Réorientation conseillée vers la voie professionnelle
Demandes	24,9%	10,2%	32,5%	<b>67,7%</b>	5,2%	0,1%	0,7%	5,7%	1,2%	13,2%	<b>26,4%</b>	5,9%	0,3%	0,7%	4,9%
Décisions	20,7%	9,9%	30,0%	<b>60,6%</b>	5,2%	0,1%	0,6%	6,3%	1,3%	15,6%	<b>29,5%</b>	10,0%	1,0%	2,2%	6,8%
Seine-Saint-Denis															
	1ère ES	1ère L	1ère S	Première spécifique y compris BT (1ère hôtellerie, TMD...)	1ère ST2S	1ère STAV	1ère STD2A	1ère STI2D	1ère STL	1ère STMG	Non passage	Redoublement exceptionnel	Maintien	Réorientation conseillée vers la voie professionnelle	Total
Demandes	3177	1014	3844	23	512	0	84	586	117	1774	611	40	138	433	11742
Décisions	2487	953	3396	24	543	13	67	659	156	2284	1160	45	411	704	11742
Pourcentage Seine-Saint-Denis															
	1ère ES	1ère L	1ère S	Total Voie générale	1ère ST2S	1ère STAV	1ère STD2A	1ère STI2D	1ère STL	1ère STMG	Total Voie technologique	Non passage	Redoublement exceptionnel	Maintien	Réorientation conseillée vers la voie professionnelle
Demandes	27,1%	8,6%	32,7%	<b>68,4%</b>	4,4%	0,0%	0,7%	5,0%	1,0%	15,1%	<b>26,4%</b>	5,2%	0,3%	1,2%	3,7%
Décisions	21,2%	8,1%	28,9%	<b>58,2%</b>	4,6%	0,1%	0,6%	5,6%	1,3%	19,5%	<b>31,9%</b>	9,9%	0,4%	3,5%	6,0%
Val-de-Marne															
	1ère ES	1ère L	1ère S	Première spécifique y compris BT (1ère hôtellerie, TMD...)	1ère ST2S	1ère STAV	1ère STD2A	1ère STI2D	1ère STL	1ère STMG	Non passage	Redoublement exceptionnel	Maintien	Réorientation conseillée vers la voie professionnelle	Total
Demandes	2405	804	3333	23	327	2	100	486	124	1292	417	38	47	332	9313
Décisions	1997	759	3039	25	351	5	87	517	189	1619	725	59	218	448	9313
Pourcentage Val-de-Marne															
	1ère ES	1ère L	1ère S	Total Voie générale	1ère ST2S	1ère STAV	1ère STD2A	1ère STI2D	1ère STL	1ère STMG	Total Voie technologique	Non passage	Redoublement exceptionnel	Maintien	Réorientation conseillée vers la voie professionnelle
Demandes	25,8%	8,6%	35,8%	<b>70,2%</b>	3,5%	0,0%	1,1%	5,2%	1,3%	13,9%	<b>25,3%</b>	4,5%	0,4%	0,5%	3,6%
Décisions	21,4%	8,1%	32,6%	<b>62,2%</b>	3,8%	0,1%	0,9%	5,6%	2,0%	17,4%	<b>30,0%</b>	7,7%	0,6%	2,3%	4,8%

## Données par district (en effectif)

Département/Districts	Voie Générale		Voie technologique		Redoublement exceptionnel		Maintien		Réorientation conseillée vers la voie professionnelle		Non passage		Total
	Demandes	Décisions	Demandes	Décisions	Demandes	Décisions	Demandes	Décisions	Demandes	Décisions	Demandes	Décisions	
<b>Seine-et-Marne</b>	<b>8145</b>	<b>7291</b>	<b>3179</b>	<b>3547</b>	<b>39</b>	<b>117</b>	<b>82</b>	<b>261</b>	<b>594</b>	<b>823</b>	<b>715</b>	<b>1201</b>	<b>12039</b>
D1 CHELLES	444	405	216	218	6	14	2	9	35	57	43	80	703
D2 MITRY-MORY	629	582	245	263	1	29	2	35	64	32	67	96	941
D3 MEAUX	1001	882	423	477	2	1	5	44	94	121	101	166	1525
D4 ROISSY-EN-BRIE	766	675	284	348	3	3	2	17	40	52	45	72	1095
D5 LAGNY-SUR-MARNE	713	658	292	313	2	2	9	22	41	62	52	86	1057
D6 COULOMMIERS	440	414	255	256	1	3	0	7	33	49	34	59	729
D7 TORCY	546	497	199	223	1	2	6	24	31	37	38	63	783
D8 MELUN	728	654	305	326	3	3	3	20	79	115	85	138	1118
D9 PROVINS	495	418	230	264	1	1	20	11	46	98	67	110	792
D10 BRIE-SENART	991	879	368	440	2	4	33	43	69	97	104	144	1463
D11 MONTEREAU-FAULT-YONN	286	233	88	127	2	2	0	3	17	28	19	33	393
D12 FONTAINEBLEAU	1106	994	274	292	15	53	0	26	45	75	60	154	1440
<b>Moyenne District</b>	<b>679</b>	<b>608</b>	<b>265</b>	<b>296</b>	<b>3</b>	<b>10</b>	<b>7</b>	<b>22</b>	<b>50</b>	<b>69</b>	<b>60</b>	<b>100</b>	<b>1008</b>
<b>Seine-Saint-Denis</b>	<b>8035</b>	<b>6836</b>	<b>3096</b>	<b>3746</b>	<b>40</b>	<b>45</b>	<b>138</b>	<b>411</b>	<b>433</b>	<b>704</b>	<b>611</b>	<b>1160</b>	<b>11742</b>
D1 SAINT-DENIS	1086	887	514	598	7	7	35	89	37	98	79	194	1679
D2 LA COURNEUVE	1083	914	397	506	7	5	1	37	74	100	82	142	1562
D3 DRANCY	615	518	202	256	1	1	5	34	26	40	32	75	849
D4 AULNAY-SOUS-BOIS	1279	1111	521	630	2	12	1	45	64	69	67	126	1867
D5 BOBIGNY	654	555	222	278	0	0	44	52	50	85	94	137	970
D6 MONTREUIL	949	805	438	497	3	3	17	56	54	100	74	159	1461
D7 LE RAINCY	1169	1009	470	552	10	10	8	64	72	94	90	168	1729
D8 NOISY-LE-GRAND	1200	1037	332	429	10	7	27	34	56	118	93	159	1625
<b>Moyenne district</b>	<b>1004</b>	<b>855</b>	<b>387</b>	<b>468</b>	<b>5</b>	<b>6</b>	<b>17</b>	<b>51</b>	<b>54</b>	<b>88</b>	<b>76</b>	<b>145</b>	<b>1468</b>
<b>Val-de-Marne</b>	<b>6542</b>	<b>5795</b>	<b>2354</b>	<b>2793</b>	<b>38</b>	<b>59</b>	<b>47</b>	<b>218</b>	<b>332</b>	<b>448</b>	<b>417</b>	<b>725</b>	<b>9313</b>
D1 VINCENNES	1101	1015	241	299	6	15	4	11	18	30	28	56	1370
D2 CHAMPIGNY	740	630	319	368	9	15	4	22	72	109	85	146	1144
D3 SAINT-MAUR	875	755	187	286	4	5	12	30	12	14	28	49	1090
D4 CRETEIL	566	520	268	286	1	3	5	22	42	51	48	76	882
D5 MAISONS-ALFORT	602	506	132	187	2	2	3	27	19	36	24	65	758
D6 IVRY	618	569	362	376	5	0	8	32	50	66	63	98	1043
D7 VILLEJUIF	216	187	105	116	3	12	0	0	18	27	21	39	342
D8 L'HAY-LES-ROSES	641	522	250	319	8	6	3	44	32	43	43	93	934
D9 VILLENEUVE-LE-ROI	523	463	170	221	0	0	0	10	19	18	19	28	712
D10 LIMEIL-BREVANES	660	628	320	335	0	1	8	20	50	54	58	75	1038
<b>Moyenne district</b>	<b>654</b>	<b>580</b>	<b>235</b>	<b>279</b>	<b>4</b>	<b>6</b>	<b>5</b>	<b>22</b>	<b>33</b>	<b>45</b>	<b>42</b>	<b>73</b>	<b>931</b>
<b>Total Academie</b>	<b>22722</b>	<b>19922</b>	<b>8629</b>	<b>10086</b>	<b>117</b>	<b>221</b>	<b>267</b>	<b>890</b>	<b>1359</b>	<b>1975</b>	<b>1743</b>	<b>3086</b>	<b>33094</b>

## Données par district (en pourcentage)

Département/Districts	Voie Générale		Voie technologique		Redoublement exceptionnel		Maintenance		Réorientation conseillée vers la voie professionnelle		Non passage	
	Demandes	Décisions	Demandes	Décisions	Demandes	Décisions	Demandes	Décisions	Demandes	Décisions	Demandes	Décisions
<b>Seine-et-Marne</b>	<b>67,7</b>	<b>60,6</b>	<b>26,4</b>	<b>29,5</b>	<b>0,3</b>	<b>1,0</b>	<b>0,7</b>	<b>2,2</b>	<b>4,9</b>	<b>6,8</b>	<b>5,9</b>	<b>10,0</b>
D1 CHELLES	63,2	57,6	30,7	31,0	0,9	2,0	0,3	1,3	5,0	8,1	6,1	11,4
D2 MITRY-MORY	66,8	61,8	26,0	27,9	0,1	3,1	0,2	3,7	6,8	3,4	7,1	10,2
D3 MEAUX	65,6	57,8	27,7	31,3	0,1	0,1	0,3	2,9	6,2	7,9	6,6	10,9
D4 ROISSY-EN-BRIE	70,0	61,6	25,9	31,8	0,3	0,3	0,2	1,6	3,7	4,7	4,1	6,6
D5 LAGNY-SUR-MARNE	67,5	62,3	27,6	29,6	0,2	0,2	0,9	2,1	3,9	5,9	4,9	8,1
D6 COULOMMIERS	60,4	56,8	35,0	35,1	0,1	0,4	0,0	1,0	4,5	6,7	4,7	8,1
D7 TORCY	69,7	63,5	25,4	28,5	0,1	0,3	0,8	3,1	4,0	4,7	4,9	8,0
D8 MELUN	65,1	58,5	27,3	29,2	0,3	0,3	0,3	1,8	7,1	10,3	7,6	12,3
D9 PROVINS	62,5	52,8	29,0	33,3	0,1	0,1	2,5	1,4	5,8	12,4	8,5	13,9
D10 BRIE-SENART	67,7	60,1	25,2	30,1	0,1	0,3	2,3	2,9	4,7	6,6	7,1	9,8
D11 MONTEREAU-FAULT-YONN	72,8	59,3	22,4	32,3	0,5	0,5	0,0	0,8	4,3	7,1	4,8	8,4
D12 FONTAINEBLEAU	76,8	69,0	19,0	20,3	1,0	3,7	0,0	1,8	3,1	5,2	4,2	10,7
<b>Moyenne district</b>	<b>67,3</b>	<b>60,1</b>	<b>26,8</b>	<b>30,0</b>	<b>0,3</b>	<b>0,9</b>	<b>0,6</b>	<b>2,0</b>	<b>4,9</b>	<b>6,9</b>	<b>5,9</b>	<b>9,9</b>
<b>Seine-Saint-Denis</b>	<b>68,4</b>	<b>58,2</b>	<b>26,4</b>	<b>31,9</b>	<b>0,3</b>	<b>0,4</b>	<b>1,2</b>	<b>3,5</b>	<b>3,7</b>	<b>6,0</b>	<b>5,2</b>	<b>9,9</b>
D1 SAINT-DENIS	64,7	52,8	30,6	35,6	0,4	0,4	2,1	5,3	2,2	5,8	4,7	11,6
D2 LA COURNEUVE	69,3	58,5	25,4	32,4	0,4	0,3	0,1	2,4	4,7	6,4	5,2	9,1
D3 DRANCY	72,4	61,0	23,8	30,2	0,1	0,1	0,6	4,0	3,1	4,7	3,8	8,8
D4 AULNAY-SOUS-BOIS	68,5	59,5	27,9	33,7	0,1	0,6	0,1	2,4	3,4	3,7	3,6	6,7
D5 BOBIGNY	67,4	57,2	22,9	28,7	0,0	0,0	4,5	5,4	5,2	8,8	9,7	14,1
D6 MONTREUIL	65,0	55,1	30,0	34,0	0,2	0,2	1,2	3,8	3,7	6,8	5,1	10,9
D7 LE RAINCY	67,6	58,4	27,2	31,9	0,6	0,6	0,5	3,7	4,2	5,4	5,2	9,7
D8 NOISY-LE-GRAND	73,8	63,8	20,4	26,4	0,6	0,4	1,7	2,1	3,4	7,3	5,7	9,8
<b>Moyenne district</b>	<b>68,6</b>	<b>58,3</b>	<b>26,0</b>	<b>31,6</b>	<b>0,3</b>	<b>0,3</b>	<b>1,3</b>	<b>3,6</b>	<b>3,7</b>	<b>6,1</b>	<b>5,4</b>	<b>10,1</b>
<b>Val-de-Marne</b>	<b>70,2</b>	<b>62,2</b>	<b>25,3</b>	<b>30,0</b>	<b>0,4</b>	<b>0,6</b>	<b>0,5</b>	<b>2,3</b>	<b>3,6</b>	<b>4,8</b>	<b>4,5</b>	<b>7,8</b>
D1 VINCENNES	80,4	74,1	17,6	21,8	0,4	1,1	0,3	0,8	1,3	2,2	2,0	4,1
D2 CHAMPIGNY	64,7	55,1	27,9	32,2	0,8	1,3	0,3	1,9	6,3	9,5	7,4	12,8
D3 SAINT-MAUR	80,3	69,3	17,2	26,2	0,4	0,5	1,1	2,8	1,1	1,3	2,6	4,5
D4 CRETEIL	64,2	59,0	30,4	32,4	0,1	0,3	0,6	2,5	4,8	5,8	5,4	8,6
D5 MAISONS-ALFORT	79,4	66,8	17,4	24,7	0,3	0,3	0,4	3,6	2,5	4,7	3,2	8,6
D6 IVRY	59,3	54,6	34,7	36,0	0,5	0,0	0,8	3,1	4,8	6,3	6,0	9,4
D7 VILLEJUIF	63,2	54,7	30,7	33,9	0,9	3,5	0,0	0,0	5,3	7,9	6,1	11,4
D8 L'HAY-LES-ROSES	68,6	55,9	26,8	34,2	0,9	0,6	0,3	4,7	3,4	4,6	4,6	10,0
D9 VILLENEUVE-LE-ROI	73,5	65,0	23,9	31,0	0,0	0,0	0,0	1,4	2,7	2,5	2,7	3,9
D10 LIMESIL-BRECVANNES	63,6	60,5	30,8	32,3	0,0	0,1	0,8	1,9	4,8	5,2	5,6	7,2
<b>Moyenne district</b>	<b>69,7</b>	<b>61,5</b>	<b>25,7</b>	<b>30,5</b>	<b>0,4</b>	<b>0,8</b>	<b>0,5</b>	<b>2,3</b>	<b>3,7</b>	<b>5,0</b>	<b>4,6</b>	<b>8,0</b>
<b>Total Académie</b>	<b>68,7</b>	<b>60,2</b>	<b>26,1</b>	<b>30,5</b>	<b>0,4</b>	<b>0,7</b>	<b>0,8</b>	<b>2,7</b>	<b>4,1</b>	<b>6,0</b>	<b>5,3</b>	<b>9,3</b>

Décisions d'orientation par établissements et par district à l'issue de la 2<sup>nd</sup>e générale et technologique (en effectif)

	1re Générale	1re Technologique	Redoublement exceptionnel	Maintien	Réorientation vers la voie professionnelle	Total
<b>Seine-et-Marne</b>	<b>7289</b>	<b>3547</b>	<b>116</b>	<b>261</b>	<b>823</b>	<b>12036</b>
<b>D1 CHELLES</b>	<b>405</b>	<b>218</b>	<b>14</b>	<b>9</b>	<b>57</b>	<b>703</b>
GASTON BACHELARD	278	130	12	0	27	447
JEHAN DE CHELLES	127	88	2	9	30	256
<b>D2 MITRY-MORY</b>	<b>582</b>	<b>263</b>	<b>29</b>	<b>35</b>	<b>32</b>	<b>941</b>
CHARLES DE GAULLE	174	60	1	0	3	238
CHARLOTTE DELBO	98	43	8	6	7	162
HONORE DE BALZAC	310	160	20	29	22	541
<b>D3 MEAUX</b>	<b>882</b>	<b>477</b>	<b>1</b>	<b>44</b>	<b>121</b>	<b>1525</b>
DU GUE A TRESMES	2	34	1	0	2	39
HENRI MOISSAN	277	138	0	4	21	440
JEAN VILAR	225	92	0	18	37	372
PIERRE DE COUBERTIN	241	155	0	18	35	449
SAMUEL BECKETT	137	58	0	4	26	225
<b>D4 ROISSY-EN-BRIE</b>	<b>675</b>	<b>348</b>	<b>3</b>	<b>17</b>	<b>52</b>	<b>1095</b>
CAMILLE CLAUDEL	249	98	1	12	19	379
CHARLES LE CHAUVÉ	282	145	2	3	7	439
CLEMENT ADER	141	81	0	0	23	245
LINO VENTURA	3	24	0	2	3	32
<b>D5 LAGNY-SUR-MARNE</b>	<b>658</b>	<b>313</b>	<b>2</b>	<b>22</b>	<b>62</b>	<b>1057</b>
EMILIE DU CHATELET	206	58	0	14	28	306
MARTIN LUTHER KING	242	119	0	3	9	373
VAN DONGEN	210	136	2	5	25	378
<b>D6 COULOMMIERS</b>	<b>414</b>	<b>256</b>	<b>3</b>	<b>7</b>	<b>49</b>	<b>729</b>
JULES FERRY	272	168	3	0	30	473
LA TOUR DES DAMES	142	88	0	7	19	256
<b>D7 TORCY</b>	<b>497</b>	<b>223</b>	<b>2</b>	<b>24</b>	<b>37</b>	<b>783</b>
EMILY BRONTE	164	54	0	6	13	237
GERARD DE NERVAL	86	41	0	4	6	137
JEAN MOULIN	109	48	0	12	3	172
RENE CASSIN	29	25	1	2	7	64
RENE DESCARTES	109	55	1	0	8	173
<b>D8 MELUN</b>	<b>652</b>	<b>326</b>	<b>2</b>	<b>20</b>	<b>115</b>	<b>1115</b>
BENJAMIN FRANKLIN	2	17	0	1	5	25
FREDERIC JOLIOT CURIE	153	100	0	11	28	292
GEORGE SAND	92	46	1	5	23	167
JACQUES AMYOT	162	45	0	0	38	245
LEONARD DE VINCI	61	43	0	0	11	115
SIMONE SIGNORET	182	75	1	3	10	271
<b>D9 PROVINS</b>	<b>418</b>	<b>264</b>	<b>1</b>	<b>11</b>	<b>98</b>	<b>792</b>
HENRI BECQUEREL	147	100	1	0	24	272
INTERNAT D'EXCELLENCE SOURDUN	71	11	0	7	3	92
LES PANNEVELLES	66	69	0	2	20	157
THIBAUT DE CHAMPAGNE	134	84	0	2	51	271
<b>D10 BRIE-SENART</b>	<b>879</b>	<b>440</b>	<b>4</b>	<b>43</b>	<b>97</b>	<b>1463</b>
ANTONIN CAREME	0	13	0	0	1	14
BLAISE PASCAL	199	87	0	22	24	332
DE LA MARE CARREE	178	100	0	11	21	310
GALILEE	159	95	0	0	15	269
PIERRE MENDES-FRANCE	184	77	4	5	29	299
SONIA DELAUNAY	159	68	0	5	7	239
<b>D11 MONTEREAU-FAULT-YONN</b>	<b>233</b>	<b>127</b>	<b>2</b>	<b>3</b>	<b>28</b>	<b>393</b>
ANDRE MALRAUX	233	127	2	3	28	393
<b>D12 FONTAINEBLEAU</b>	<b>994</b>	<b>292</b>	<b>53</b>	<b>26</b>	<b>75</b>	<b>1440</b>
ETIENNE BEZOUT	188	78	26	3	34	329
FRANCOIS 1ER	352	11	5	15	2	385
FRANCOIS COUPERIN	286	70	22	0	25	403
LA FAYETTE	16	35	0	0	6	57
URUGUAY FRANCE	152	98	0	8	8	266



	1 <sup>re</sup> Générale	1 <sup>re</sup> Technologique	Redoublement exceptionnel	Maintien	Réorientation vers la voie professionnelle	Total
<b>Seine-Saint-Denis</b>	<b>6836</b>	<b>3746</b>	<b>45</b>	<b>411</b>	<b>704</b>	<b>11742</b>
<b>D1 SAINT-DENIS</b>	<b>887</b>	<b>598</b>	<b>7</b>	<b>89</b>	<b>98</b>	<b>1679</b>
AUGUSTE BLANQUI	144	80	0	15	25	264
JACQUES FEYDER	287	168	4	8	8	475
LOUISE MICHEL	24	13	0	1	4	42
MARCEL CACHIN	41	63	2	11	2	119
PAUL ELIARD	222	199	0	47	30	498
SUGER	169	75	1	7	29	281
<b>D2 LA COURNEUVE</b>	<b>914</b>	<b>506</b>	<b>5</b>	<b>37</b>	<b>100</b>	<b>1562</b>
DU BOURGET	170	42	0	5	2	219
FRANCOIS RABELAIS	1	15	0	0	2	18
HENRI WALLON	161	89	0	9	29	288
JACQUES BREL	198	101	1	7	15	322
LE CORBUSIER	173	136	4	8	35	356
MAURICE UTRILLO	211	123	0	8	17	359
<b>D3 DRANCY</b>	<b>518</b>	<b>256</b>	<b>1</b>	<b>34</b>	<b>40</b>	<b>849</b>
EUGENE DE JACROIX	267	128	0	11	14	420
JEAN MOULIN	31	22	1	0	1	55
WOLFGANG AMADEUS MOZART	220	106	0	23	25	374
<b>D4 AULNAY-SOUS-BOIS</b>	<b>1111</b>	<b>630</b>	<b>12</b>	<b>45</b>	<b>69</b>	<b>1867</b>
BIAISE CENDRARS	199	94	10	0	17	320
JEAN ROSTAND	230	127	0	5	20	382
JEAN ZAY	313	118	0	4	11	446
LEONARD DE VINCI	158	83	1	23	18	283
VOILLAUME	211	208	1	13	3	436
<b>D5 BOBIGNY</b>	<b>555</b>	<b>278</b>	<b>0</b>	<b>52</b>	<b>85</b>	<b>970</b>
LOUISE MICHEL	181	111	0	21	42	355
LUCIE AUBRAC	37	15	0	0	1	53
MARCELIN BERTHELOT	175	108	0	22	29	334
PAUL ROBERT	162	44	0	9	13	228
<b>D6 MONTREUIL</b>	<b>805</b>	<b>497</b>	<b>3</b>	<b>56</b>	<b>100</b>	<b>1461</b>
CHARLES DE GAULLE	138	95	0	4	14	251
CONDORCET	102	60	2	10	24	198
EUGENE HENAFF	92	44	1	11	17	165
EUGENIE COTTON	2	45	0	0	0	47
JEAN JAURES	236	152	0	15	26	429
LIBERTE	19	33	0	1	3	56
OLYMPE DE GOUGES	216	68	0	15	16	315
<b>D7 LE RAINCY</b>	<b>1009</b>	<b>552</b>	<b>10</b>	<b>64</b>	<b>94</b>	<b>1729</b>
ALBERT SCHWEITZER	301	97	0	8	14	420
ALFRED NOBEL	102	87	0	5	14	208
ANDRE BOULLOCHE	278	77	0	15	8	378
CLAUDE-NICOLAS LEDOUX	24	12	1	0	2	39
HENRI SELIER	45	104	7	0	30	186
JEAN RENOIR	249	132	2	36	26	445
RENE CASSIN	10	43	0	0	0	53
<b>D8 NOISY-LE-GRAND</b>	<b>1037</b>	<b>429</b>	<b>7</b>	<b>34</b>	<b>118</b>	<b>1625</b>
BIAISE PASCAL	6	16	0	0	2	24
EVARISTE GALOIS	191	86	4	15	4	300
FLORA TRISTAN	164	94	1	9	37	305
GEORGES CLEMENCEAU	265	119	0	1	54	439
GUSTAVE EIFFEL	207	79	1	3	9	299
LYCEE DE L'EST PARISIEN	162	7	0	0	2	171
NICOLAS-JOSEPH CUGNOT	42	28	1	6	10	87

	1re Générale	1re Technologique	Redoublement exceptionnel	Maintien	Réorientation vers la voie professionnelle	Total
<b>Val-de-Marne</b>	<b>5795</b>	<b>2793</b>	<b>59</b>	<b>218</b>	<b>448</b>	<b>9313</b>
<b>D1 VINCENNES</b>	<b>1015</b>	<b>299</b>	<b>15</b>	<b>11</b>	<b>30</b>	<b>1370</b>
EDOUARD BRANLY	229	49	11	0	9	298
HECTOR BERLIOZ	309	58	0	2	2	371
LOUIS ARMAND	72	44	1	3	4	124
PABLO PICASSO	201	83	3	0	13	300
PAUL DOUMER	204	65	0	6	2	277
<b>D2 CHAMPIGNY</b>	<b>630</b>	<b>368</b>	<b>15</b>	<b>22</b>	<b>109</b>	<b>1144</b>
LANGEVIN-WALLON	105	90	2	0	35	232
LOUISE MICHEL	169	71	0	7	18	265
MARX DORMOY	112	71	10	4	25	222
SAMUEL DE CHAMPLAIN	244	136	3	11	31	425
<b>D3 SAINT-MAUR</b>	<b>755</b>	<b>286</b>	<b>5</b>	<b>30</b>	<b>14</b>	<b>1090</b>
CONDORCET	164	50	1	9	2	226
D'ARSONVAL	213	116	1	14	3	347
FRANCOIS MANSART	65	72	3	7	7	154
MARCELIN BERTHELOT	313	48	0	0	2	363
<b>D4 CRETEIL</b>	<b>520</b>	<b>286</b>	<b>3</b>	<b>22</b>	<b>51</b>	<b>882</b>
ANTOINE DE SAINT EXUPERY	170	72	0	6	13	261
EDOUARD BRANLY	25	43	1	0	12	81
JOHANNES GUTENBERG	126	85	0	10	11	232
LEON BLUM	199	86	2	6	15	308
<b>D5 MAISONS-ALFORT</b>	<b>506</b>	<b>187</b>	<b>2</b>	<b>27</b>	<b>36</b>	<b>758</b>
EUGENE DELACROIX	276	92	2	13	20	403
MAXIMILIEN PERRET	112	36	0	12	10	170
ROBERT SCHUMAN	118	59	0	2	6	185
<b>D6 IVRY</b>	<b>569</b>	<b>376</b>	<b>0</b>	<b>32</b>	<b>66</b>	<b>1043</b>
ADOLPHE CHERIOUX	121	120	0	16	24	281
FERNAND LEGER	15	45	0	0	4	64
JEAN MACE	185	110	0	4	18	317
ROMAIN ROLLAND	248	101	0	12	20	381
<b>D7 VILLEJUIF</b>	<b>187</b>	<b>116</b>	<b>12</b>	<b>0</b>	<b>27</b>	<b>342</b>
DARIUS MILHAUD	187	116	12	0	27	342
<b>D8 L'HAY-LES-ROSES</b>	<b>522</b>	<b>319</b>	<b>6</b>	<b>44</b>	<b>43</b>	<b>934</b>
FREDERIC MISTRAL	276	93	6	18	11	404
GUSTAVE EIFFEL	82	114	0	14	12	222
LYCEE POLYVALENT	71	49	0	7	12	139
MAXIMILIEN SORRE	93	63	0	5	8	169
<b>D9 VILLENEUVE-LE-ROI</b>	<b>463</b>	<b>221</b>	<b>0</b>	<b>10</b>	<b>18</b>	<b>712</b>
GEORGES BRASSENS	143	74	0	4	8	229
GUILLAUME APOLLINAIRE	320	147	0	6	10	483
<b>D10 LIMEIL-BREVANNES</b>	<b>628</b>	<b>335</b>	<b>1</b>	<b>20</b>	<b>54</b>	<b>1038</b>
CHRISTOPHE COLOMB	219	90	1	15	14	339
FRANCOIS ARAGO	116	77	0	1	15	209
GUILLAUME BUDE	291	154	0	4	25	474
MONTALEAU	2	14	0	0	0	16

Décisions d'orientation par établissements et par district à l'issue de la 2<sup>ème</sup> générale et technologique (en pourcentage)

Districts du département 77 :

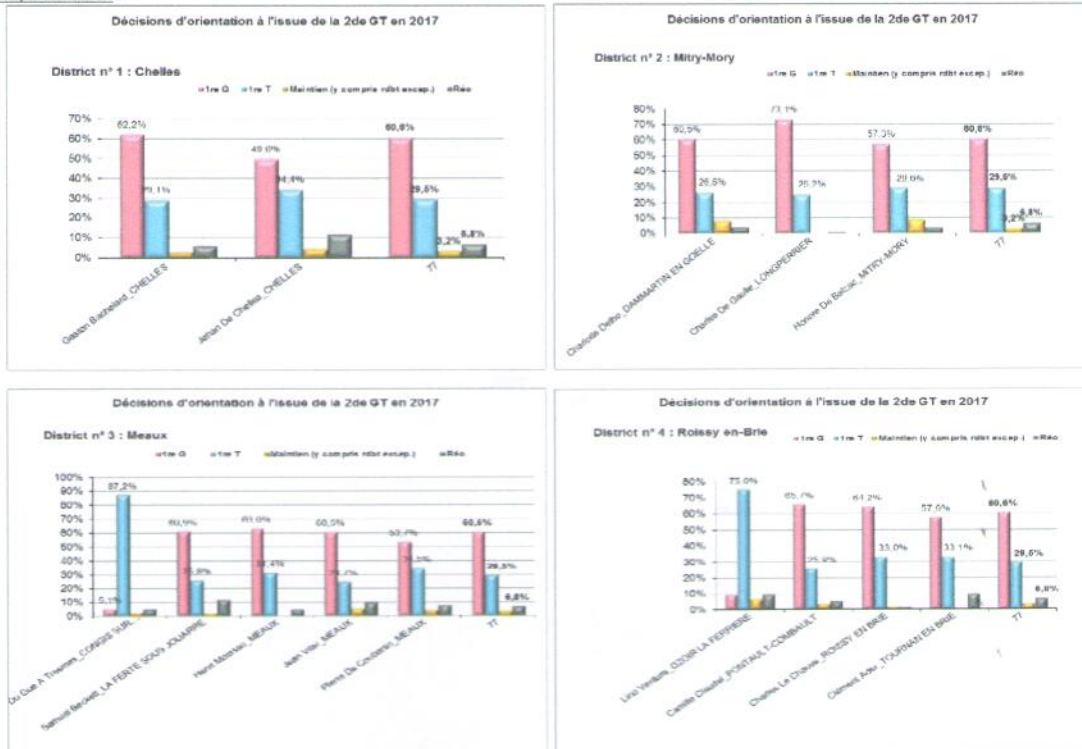

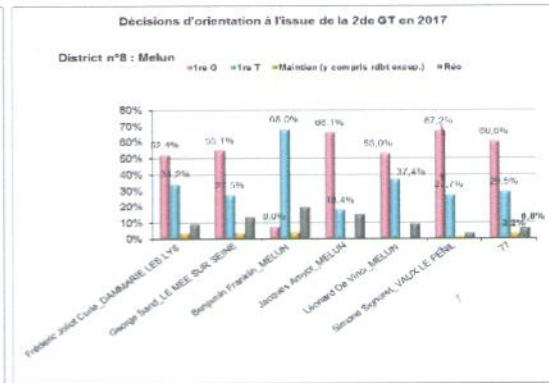
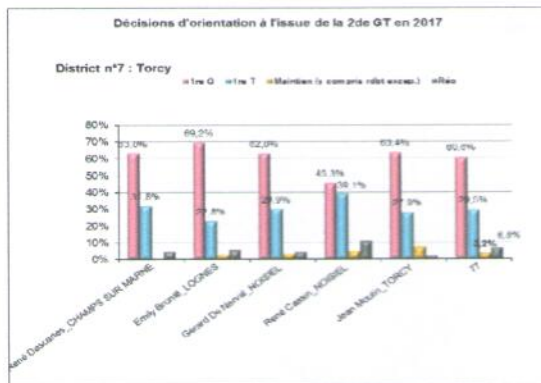
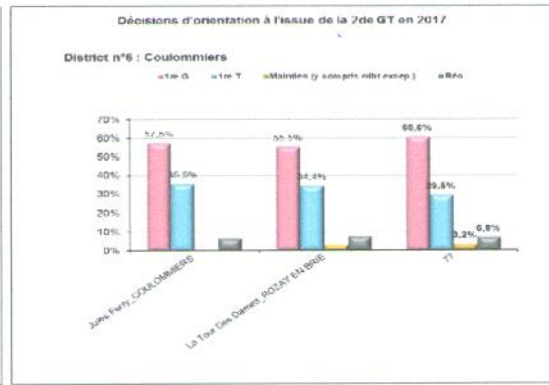
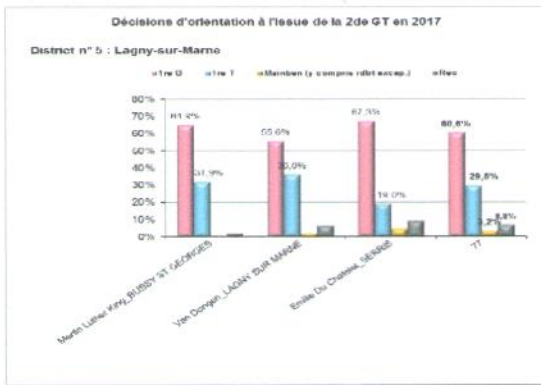

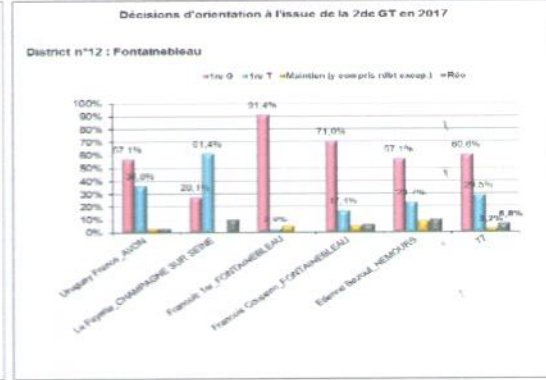
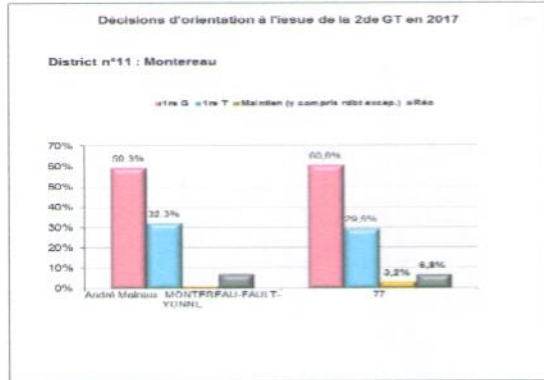
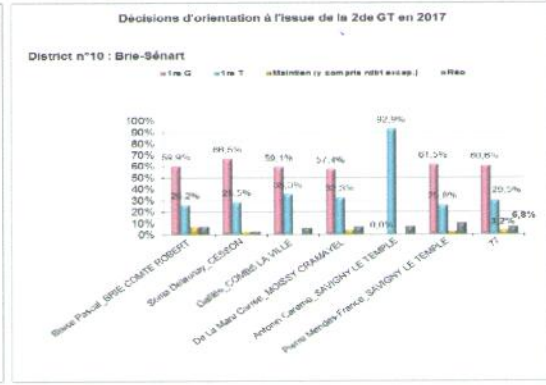
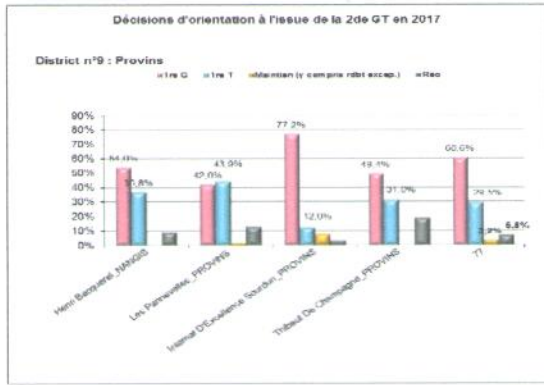

Districts du département 93 :

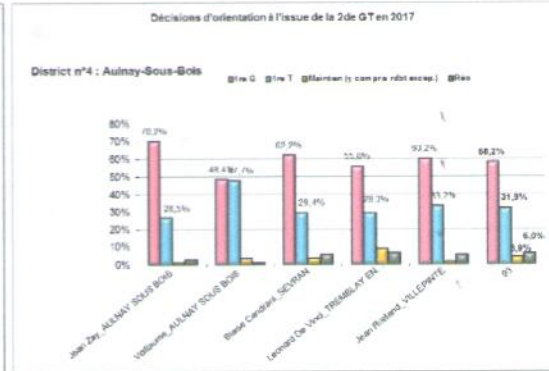
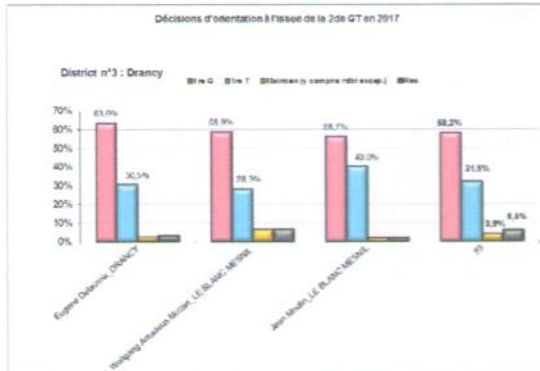
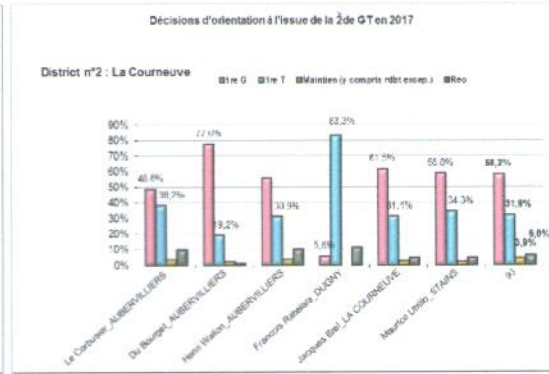
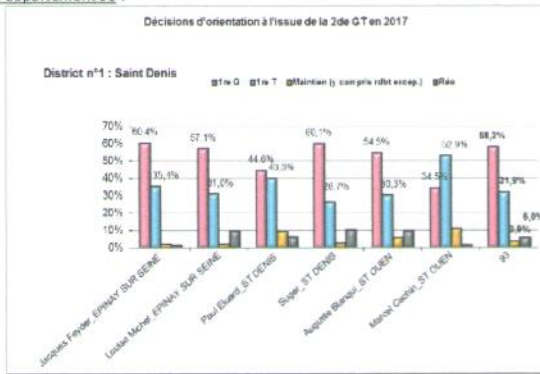

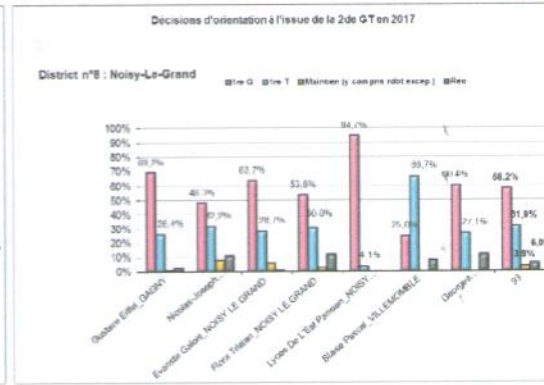
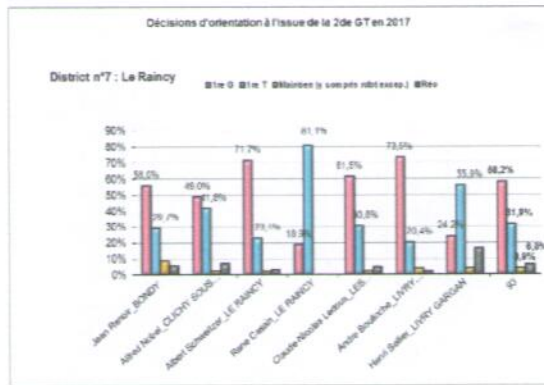
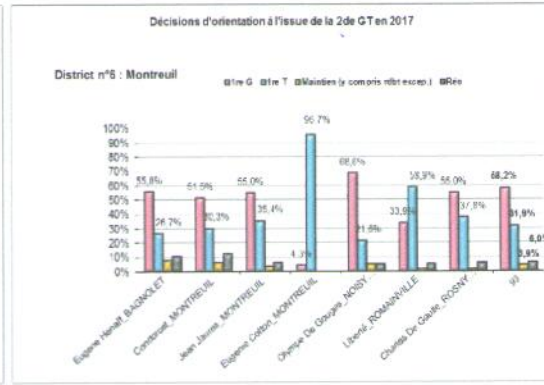
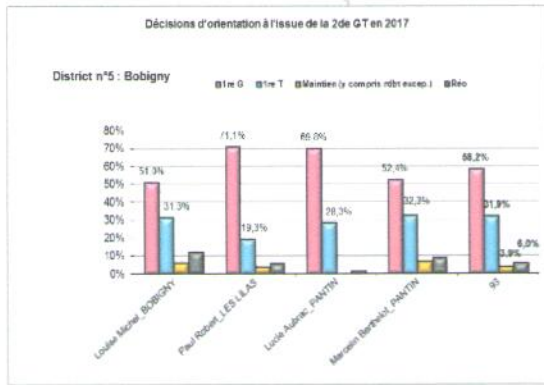

Districts du département 94 :

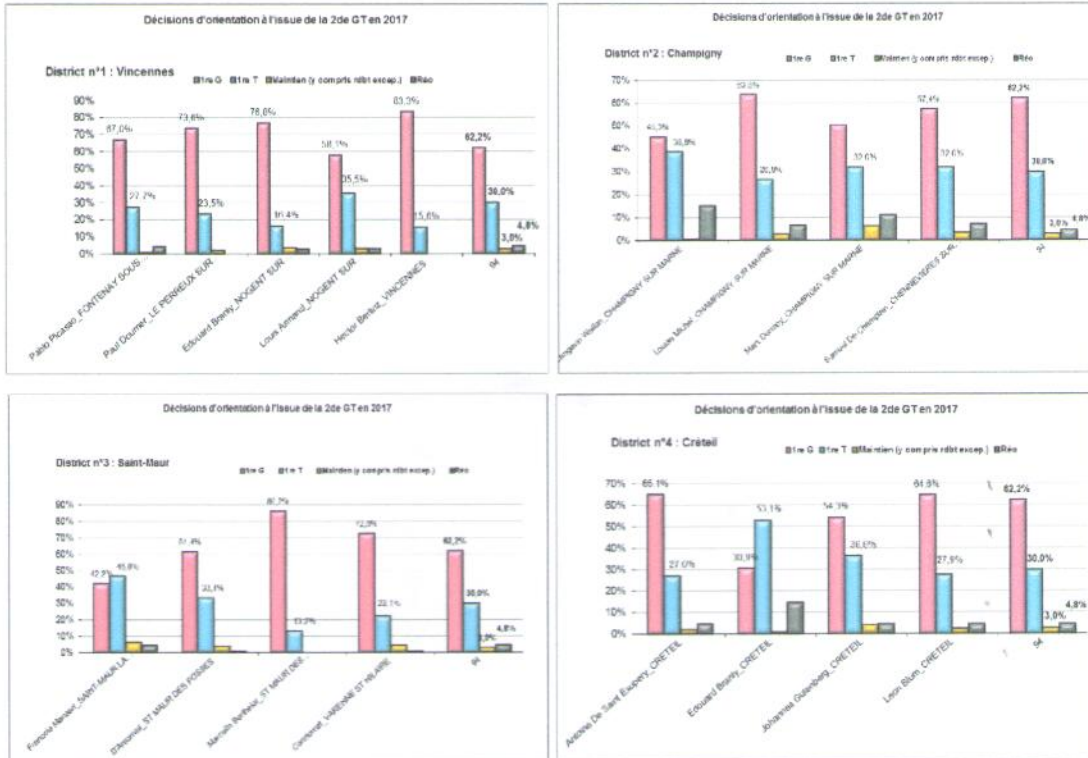

SAO Créteil - Bilan de l'orientation 2016/2017

Octobre 2017  
56



